اليوم صفحة الرياضة

الثلاثاء
١٤ شوال ١٣٧٦
١٤
ماى ١٩٥٧
سلسلة جديدة
العدد ٤٨٤

وقل اعملوا فسيرى الله عملكم ورسوله والمؤمنون

العمل

لسان الحزب الحر الدستوري التونسي

إقرأ

ص٢- نص المعاهدة التونسية المغربية
ص٣- اجوبة ريشاردس عن اسئلة السودان بخصوص
مشروع ايزنهاور
ص٥- الحياة الاقتصادية والاجتماعية
ص٦- يوم تونس فى
معرض الدار البيضاء -
جلالة السلطان يتفقد المشاريع العمرانية فى الشمال

٦ صفحات - ١٥ فرنكا في تونس - ٢٠ فرنكا في المغرب

القضية الجزائرية محور خطابي الرئيسين بورقيبة وبن حليم في المجلس الوطني الليبي

الرئيس بن حليم :

"إن بلاد شمال افريقيا ستبقى مهددة بشبح الاستعمار الى أن تستقل الجزائر"

الرئيس بورقيبة :

لن تستطيع فرنسا اخضاع الجزائر بالحديد والنار"

كان اليوم الثانى من زيارة الرئيس الحبيب بورقيبة للبلاد الليبية الشقيقة يوما حافلا بالاعمال المثمرة التى تزيد فى تمتين روابط الاخوة والتعاون المجدى بين البلدين، وقد اكتست هذه الاعمال صبغة العزم والمثابرة مما يدل على ان الطرفين يرغبان رغبة صادقة فى تخطى الشكليات والانتهاء فورا من الامور الدبلوماسية الضرورية حتى يصبح الاتصال والتعاون فى متناول الجميع وبكيفية طبيعية .

الحكومتان تبحثان قضية الجزائر

انعقد بقصر رئاسة الحكومة الليبية فى الساعة العاشرة والنصف من صباح يوم الاحد الماضى اجتماع هام حضره من الجانب التونسى زيادة عن الرئيس الحبيب بورقيبة السادة الوزراء للعدل والمالية والبريد والشؤون الاجتماعية والكاتب العام لوزارة الخارجية وسفير تونس بليبيا ومن الجانب الليبى زيادة عن الرئيس مصطفى بن حليم السادة نائب الرئيس ووزير الخارجية ووزير المواصلات ووزير العدل ووزير المالية ووكيل الخارجية الدائم وسفير ليبيا بتونس

وقد بحثت بهذا الاجتماع عدة مسائل ذات اهمية بالغة تعيرها الحكومتان اهتماما خاصا لمساسها المباشر بضرورة الاتصال المستمر بين البلدين .

اما قضية الجزائر فقد اخذت دورا حاسما فى هذا الاجتماع حيث استعرض الرئيسان الخطر الناجم عن الوضع الحاضر بالجزائر وتبادلا الراى فى الطرق التى قد توصل الى ايجاد حل عاجل يرضى رغائب الشعب الجزائرى المناضل ، وقد انتهى هذا الاجتماع عند الزوال .

اتفاقية ثقافية واخرى للمواصلات

هذا وفى تلك الاثناء كانت اللجنتان اللتان تفرعتا عن اللجنة المشتركة التونسية الليبية تواصلان اشغالهما احداهما لضبط مشروع الاتفاقية الثقافية والاخرى لضبط مشروع اتفاق خاص بالمواصلات

وقد بدأت اللجنة الثقافية من جهتها بدرس مشروع تقدم به الجانب الليبى وبعد مناقشته من طرف الجانبين وقع اعداد مشروع اتفاق سيعرض على اللجنة العليا المشتركة اما لجنة المواصلات فانها درست المشروعين اللذين تقدم بهما كل من الوفدين ووقع اعداد مشروع اتفاق خاص بالمواصلات سيعرض على اللجنة المشتركة

الجالية التونسية ترحب بالرئيس بدار السفارة

وقبل الساعة الحادية عشرة من يوم الاحد كانت وفود الجالية التونسية تسرع الى مقر سفارتنا بليبيا التى اصبحت بهذه المناسبة السعيدة كخلية النحل واعضاؤها الناشطون يقومون بالترتيبات اللازمة ويسهلون لجميع اعضاء الوفد المصاحب للرئيس القيام بمهامهم المختلفة اما خارج السفارة فقد كانت الجماهير الليبية الغفيرة تملأ الشوارع المجاورة فى انتظار قدوم الرئيس بورقيبة الذى طالما تشوقت لرؤيته وعند الزوال اقبل الرئيس مصحوبا بالسفير التونسى واعضاء الحكومة وكان فى استقباله اعضاء السفارة والجالية التونسية وفور دخوله طاف بمكاتب السفارة واطلع على اقسامها

(البقية على ص ٣)

حى على العمل

ما اتصل عضو من اعضاء المغرب العربى بناخر الا وكانت القضية الجزائرية محور الحديث . كان ذلك بندوة تونس فى السنة الماضية . وتجدد بمناسبة ابرام معاهدة الاخاء وحسن الجوار التونسية الليبية . وكان مرة ثالثة بالمغرب عند ما رد الرئيس بورقيبة زيارة جلالة محمد الخامس . واخيرا تاكد بمجلس الامة بطرابلس .

ولا غرابة فى الامر فان ثلاثة اقطار من المغرب العربى ارتبطت بمعاهدتى اخاء وحسن جوار واعلنت عزمهما الثابت على انشاء المغرب العربى الكبير ولم تتخلف عن القافلة الا الجزائر . ولكن تخلفها هذا صير كل انجاز فى سبيل الوحدة المغربية مستحيلا

وربما اراد المستعمرون ان تبقى الجزائر فى حرب . فالوزير المقيم ما زال يواصل « التهدئة » وينشد مزاياها امام اصدقائه الاشتراكيين . ووزير الدفاع الفرنسى يفكر فى اعادة تنظيم الجيش على قاعدة دوامه بالجزائر . وم. غى مولى ما انفك يجر اذيال ٦ فيفرى . وربما كان الغرض لا ابقاء السيطرة على الجزائر فحسب بل فصل اعضاء العائلة المغربية ايضا . على انه مدة عامين واكثر لم يوهن قوانا فى ارادة بناء المغرب العربى بل زادتها قوة وحدة . وما مضى يوم الا وتضاعف تاييدنا لاخواننا الجزائريين .

بينما بقيت علائق فرنسا مع تونس والمغرب ترزح تحت تاثير الحرب الجزائرية الوخيم وتعطل كل اتفاق سليم دائم مع فرنسا على ايقاف القتال واجلاء قواتها عن المغرب وتحقيق الوحدة المغربية ، وبينما تتعرض علاقات فرنسا مع تونس والمغرب لاخطار جسيمة ، اذا بالمغرب العربى يتعرض لاخطار اشد وطاة واعظم خطرا . فالحرب الجزائرية تحمل فرنسا نفسها عبئا ثقيلا . فهى السبب فى عجزها المالى وحيرة م. رمادى فى تسديده . وهى السبب فى استحالة تطوير الدفاع الفرنسى حسب مقتضيات العصر .

واظهرت الايام الفارطة ان حرب الجزائر حجر عثرة فى سبيل تعاون امريكا التعاون الصريح مع بلدان شمال افريقيا . فلا يمكن للولايات المتحدة ان تجامل فرنسا وترقبها مكتوفة الايدى تواصل الحرب الى ما لا نهاية له

وهذه عوامل لا بد لساسة فرنسا ان يعروها لها الحساب . كما ان المعارضة الداخلية بفرنسا تقوى يوما بعد يوم . وما اشتداد الازمة بين الحزب الراديكالى وم. مولى وارتفاع عدد الاقلية الاشتراكية المناهضة لسياسة الحكومة وارتفاع صوت الديموقراطيين الا خطوات شاسعة فى هذا السبيل .

فمشكلة الجزائر لم تعد عند ذوى العقول الرصينة مشكلة تهدئة او محافظة على الحريات وان كان انتهاكها منكرا فى حد ذاته . وانما هى مسالة استقلال وكيفية تنسيق الاستقلال مع حفظ المصالح الفرنسية وربط علاقات الود والصداقة بين فرنسا والجزائر

فان الجزائر الحلقة الاخيرة التى لا مناص من انضمامها الى عقد المغرب العربى الكبير . وبانضمامها يجتمع شمل المغاربة وتنفرج الازمة بين فرنسا وبلدان شمال افريقيا ويسلم التعاون مع العالم الحر من شوائبه .

موجة من الاستنكار تعم أوروبا

ضد التجارب الذرية

ان التجارب الذرية التى تقوم بها الدول الكبرى قد اثارت فى الراى العام العالمى موجة من الهلع والخوف الخطر الذى تحمله عاجلا وآجلا على الجنس البشرى .

وقد عظم هذا الشعور بالخطر بقدرما تعددت هاته التجارب فقد قام الاتحاد السوفياتى فى المدة الاخيرة بتجارب عديدة فى صحراء سيبيريا وعزمت الولايات المتحدة على الشروع من السادس عشر من ماى فى تجربة سلسلة جديدة من الانفجارات الذرية بصحراء النيفادا وينتظر ان تقوم بريطانيا بعدة تجارب فى جزيرة (كريسمس بالمحيط الهادى)

فمنذ التجارب الاولى التى اصابت صيادين يابانيين فاحرقتهم شعر الناس بالخطر ولكنهم لم يولوه من التفكير ولم يروه مجسما الا عندما سمعوا العلماء انفسهم مذعورين مما صنعت ايديهم ينذرون بالخطر وقرب زوال الدنيا ان تواصلت هذه التجارب الذرية

موقف العلماء ومجالس الامة

فراينا علماء من دول مختلفة يطالبون بوضع حد لهذه التجارب واحتجاج العلماء الالمان الذين جهروا به ضد تزويد الجيش الالمانى بالاسلحة الذرية ليس ببعيد

ثم افاقت تحت تاثير الراى العام مختلف البرلمانات لهذا الخطر فقام اللورد آتلى فى البرلمان البريطانى ينتقد القيام بتجارب ذرية بجزيرة (كريسمس) وفى بيت النواب بالمانيا الغربية اتفق نواب الحكومة والمعارضة على لائحة ترمى الى توقيف التجارب الذرية لمدة معينة . وفى برلين بالمانيا الشرقية اجتمع رؤساء مجالس نواب المانيا الشرقية وبولونيا وتشيكوسلوفاكيا وصادقوا على لائحة مشتركة تدعو كافة النواب البرلمانيين باوروبا الى توحيد الجهود لتحرير البشرية مما يسمونه الخوف من الموت الذرى .

والحقيقة ان مشكلة التجارب الذرية تستدعى حلين الاول يتمثل فى منع الاسلحة الذرية منعا باتا وراينا لجنة نزع السلاح تجتمع المرات العديدة دون ان تظفر بحل لان كلا من البلدان لها فكرة خاصة فى مهمة هذه اللجنة وهى تضع العراقيل وتشترط غير المعقول حتى تجعل التوصل الى منع الاسلحة الذرية شيئا مستحيلا

بقى الحل الثانى وهو توقيف التجارب الذرية لمدة معينة فهذا الحل الذى اجمع عليه النواب الالمان هو عملى يمكن ان تسير الدول بمقتضاه حتى تكفى العالم شر هذه الاسلحة ونتائجها زمن السلم لانها باشعتها وسحبها تخفى شرا وخطرا قد يظهر بعد سنين واغوام فى امكنة بعيدة عن مكان التجارب

هل يدوم الاستخفاف طويلا ؟

ولكننا نرى الدول الكبرى متمادية فى غيها وفى اصرارها على اظهار قوتها وتهديدها لبعضها فالاتحاد السوفياتى يشترط لايقاف تجاربه ان تجعل الولايات المتحدة وبريطانيا حدا لتجاربهما وفى الوقت الذى يوالى فيه تجاربه يدعو الى انشاء لجنة برلمانية مؤلفة من نواب انجلترا واميركان وسوفيات لتنظر فى منع القنابل الذرية والهيدروجينية منعا باتا وفى توقيف التجارب النووية توقيفا عاجلا . ولا يعلم احد نصيب هذا الاقتراح من الصدق والدعاية

اما الولايات المتحدة فانها ستشرع فى تجاربها بعد يومين وقد اعدت لذلك العدة واستدعت نواب ٤٧ دولة وفى نفس الوقت يعلن احد علمائها انه ليس لهذه التجارب اخطار .

ولم يضعف عزم بريطانيا عن القيام بتجاربها اذ هى ترمى من ورائها الى كسب سمعة وناموس حتى تعد مع الدول التى لها الاسلحة الذرية لانها المقياس التى تقاس بها قوة البلدان اليوم .

ولكن المهم هو ان موجة السخط تنمو شيئا فشيئا فى الراى العام ضد هذه التجارب ولا ادل على ذلك من المظاهرة التى قام بها النساء فى لندن يطالبن فيها بوضع حد للتجارب الذرية .

م.ب.م

محادثات بين مصر وبريطانيا لرفع التجميد عن الأموال المصرية والممتلكات البريطانية

الرئيس عبد الناصر يوفد مبعوثا خاصا لايزنهاور

جمال عبد الناصر يوفد مبعوثا الى واشنطن

القاهرة : ١٣ ماى (م.س.ب)

صرح السيد احمد عبود بعد ان تحادث مع الرئيس جمال عبد الناصر طيلة ساعة كاملة بانه يعتزم السفر الى واشنطن لاجراء محادثات مالية تستغرق عشرة ايام

البواخر النرويجية تعبر القنال

اوسلو - ١٣ ماى (ف . ب)

وجهت الجامعة النرويجية لاصحاب البواخر منشورا الى الشركات البحرية لتسمح لهم فيها بعبور القنال مذكرة اياهم ان حكومة اوسلو اتخذت موقفا محايدا من القضية .

وقد صرح مدير الجامعة قائلا اننا فى هاته الحالة نقبل المقترحات المصرية الخاصة بدفع رسوم المرور .

(البقية على ص ٦)

لندن - ١٢ ماى (ف . ب) علم من مصادر ماذونة ان محادثات جرت فى الايام الاخيرة بين بنك انكلتيرا وبنك مصر بشان مسالة دفع رسوم المرور عبر قنال السويس بالنسبة للبواخر البريطانية . ولم تؤكد الاوساط المذكورة الاخبار الصادرة عن القاهرة والتى مفادها ان مفاوضات تجرى بشان استرجاع العلاقات التجارية بين البلادين

الدفع بالجنيه الاسترلينى

لندن - ١٣ ماى (ف . ب) : صرح الم. هارولد ماك ميلان اليوم امام مجلس النواب بان الحكومة البريطانية لن تعود فى المستقبل تنصح اصحاب البواخر البريطانية بعدم استعمال قنال السويس واوضح رئيس الحكومة البريطانية ان دفع رسوم المرور سيكون بعملة الستراينغ

المفاوضات المالية المصرية الانقليزية

لندن : ١٣ ماى (ف . ب):

علم من مصدر رسمى ان مفاوضات مالية مباشرة بين انكلترا ومصر ستفتح برومة يوم ٢٣ ماى ، وستتناول تسوية المشاكل القائمة بين البلادين التى منها رفع التجميد على الاموال المصرية ببريطانيا التى بقيت مجمدة بعد تاميم القنال وتقدر بما يزيد عن المائة مليون من الجنيهات وكذلك على الممتلكات البريطانية بمصر التى بادرت بتاميمها الحكومة المصرية

إسقاط ٣ طائرات وتحطيم ٤ بابتين وقتل ٢١٢ جنديا وجرح ١٠٣ فى كمائن واشتباكات دامية بمختلف الجهات

إضراب النار فى ١٩ مزرعة بولاية وهران

قتل ٦٢ من جنود الاستعمار فى كمين قرب الميلية

الجزائر - ١٣ ماى - اخبرت محطة افريقيا - المغرب ان قوات الاستعمار قد خسرت ٦٢ قتيلا من جنودها فى اخطر كمين نصبه لها رجال جيش التحرير الوطنى بجبال الميلية وعلى بعد ٢٦ كم من بلدة القل . كما اصيب اكثر من ٥٠ آخرين بجروح من بينهم ١٥ فى حالة خطيرة وضمن هؤلاء قائد الوحدة وهو ضابط برتبة كوماندان

الفدائيون يشنون هجوما خاطفا على بلدة معسكر

وهران ١٣ ماى - شن فريق من الفدائيين مساء اول امس هجوما عنيفا خاطفا على بعض الاحياء الاوروبية بمدينة معسكر بالجنوب الوهرانى . فاقتحموا منزلا فرنسيا وقتلوا به زوجة احد الموظفين ، ثم توجهوا الى شارع الامير عبد القادر واطلقوا النار على المارة الفرنسيين فقتلوا منهم ٤ واصابوا عددا كبيرا بجروح مختلفة . وفى نفس الوقت هجم فدائيون آخرون على قرية بالكو بتلك الناحية فقتلوا مزارعا فرنسيا مشهورا بعدائه للجزائريين واصابوا ٣ آخرين بجروح بليغة

وجاء من مدينة وهران ان فريقا من الفدائيين قد تسرب الى حى بلانتور وهجم على مركز للحرس المتجول بالقنابل اليدوية فقتل جندى وجرح اثنان آخران

وتحطمت سيارة (ج.م.س) معركة طاحنة بجبال بنى شقران

وهران ١٣ ماى - تجرى منذ ٣ ايام بجبال بنى شقران بجنوب

(البقية على ص ٦)

تمثل الصورة جمهورا من شباب كولومبيا يتظاهرون فى بوغوتا مطالبين باطلاق سبيل المساجين السياسيين

ملوك العرب الثلاثة يجتمعون

يوم الاربعاء بقاعدة المعنية بالعراق

بغداد - ١٣ (ا . ف . ب)

تعلم الاوساط المطلعة ان الملك حسين وصل الى العراق يوم الاربعاء لمقابلة ملك العراق فيصل والملك سعود ، وسيجتمع الملوك الثلاثة بالحبانية قاعدة الجيش الجوى العراقى على ضفة الفرات .

وتناول الملك سعود العشاء ليلة البارحة على مائدة الوزير العراقى الاول نورى السعيد . ودارت محادثات طويلة بين ولى العهد العراقى عبد الاله والشيخ يوسف ياسين وزير الدولة السعودية المكلف بالشؤون الخارجية ودارت هذه المحادثات فى جو ودى .

هذا وقد دعا الملك سعود الملك فيصل لزيارة المملكة السعودية الملكين سعود وفيصل باحتراز وسيغادر الملك سعود العراق يوم الخميس عائدا الى بلاده

وعلم بان سوريا قد استقبلت المحادثات التى تجرى بين

تونس تحضر مؤتمر مقاومة الجراد

باريس - ١٣ ماى (ف . ب) اوفدت تونس والمغرب وجمهورية الطوغو المستقلة ممثلين عنها لحضور اجتماع المجلس الادارى لديوان مقاومة الجراد الذى انعقد اخيرا بوزارة الزراعة الفرنسية تحت رئاسة الم. اندرى دولان . وقد استمع المجلس لعدة بيانات حول مقاومة الجراد خلال الاشهر الماضية ورأى انه من اللائق حصر المقاومة فى جهة تشاد حيث ان افريقيا الاستوائية هى الباب الذى يدخل منه الجراد الى افريقيا الغربية وافريقيا الشمالية وقد اعطيت تعليمات لمديرى الديوان تقضى بحصر اكثر ما يمكن من وسائل المقاومة فى منطقة تشاد وترك البقية فى موريطانيا .

رئيس جمهورية ايطاليا ينهى استشاراته قصد تعيين رئيس يشكل الحكومة الجديدة

رومة - ١٣ ماى (ا.س.ب) استانف السنيور غرونشى رئيس جمهورية ايطاليا استشاراته فى صباح اليوم وانهاها فى المساء وسيعين بعد مهلة التفكير التقليدية شخصية سياسية لتشكيل الحكومة الايطالية الجديدة

العمل

جريدة يومية سياسية جامعة

الادارة والتحرير: نهج رمة تونس

الهاتف ٢٥٨٠٨٥٨، ٨٥٧-٢٥٨

العنوان التلغرافي: العمل تونس

الاشتراكات

عن سنة ٤٥٠٠ ف

عن ستة أشهر ٢٣٠٠ ف

عن ثلاثة أشهر ١٢٠٠ ف

الحساب الجاري بالبريد ٣٢٦-٢٠

صندوق البريد ٦١٥

أنباء تونس العمل

الغادون والرائحون

وصل من باريس

ماتيو دى فيان رونى : قنصل فرنسا بباجة

سافر الى مرسيليا

عبد المجيد الشابى ـ عثمان بن سعد ـ الصادق الاصرم ـ الحبيب السوسى

وصل من الجزائر

قلاسى جوزاف صحافى بالاذاعة الايطالية ـ وجمع متركب من عشرة فلاحين فرنسيين

سافر الى الجزائر

كلوسترمان بيار العضو بالجمعية الوطنية الفرنسية

الولادات

يوم ١٣ ماى ١٩٥٧

منيرة بنت خميس بن حسن الهذيلى الرياحى

لطيفة بنت احمد التجانى بن صالح بن سعد طنبس

روضة بنت خليفة بن محمد بن خليفة الحكيم

منير بن محمد بن حسين بن سليمان

المنصف بن عبد السلام بن احمد بن صالح الفالس

عمار بن سليمان بن خميس بن احمد العقربى

المنصف الجلاصى

ازدان فراش صديقنا السيد محرز الجلاصى احد ابطال تونس لكرة القدم بوليد اسماه «المنصف» ونحن نقدم احر تهانينا للصديق

شربان

ازدان فراش الوطنى الغيور الاخ على الامام الممرض بشربان بمولود اخر الناصية سماه على بركة الله عز الدين ونحن نهنى صديقنا على بهذا النشء الصالح ونتمنى للمولود الجديد حياة العزة والكرامة فى ظل ابويه الكريمين

قباع جريدة العمل بشربان عند الاخ « عمود بن المؤدب »

انباء

بلاغ من كتابة الدولة للاخبار حول الحملة ضد الجراد

يؤكد كاتب الدولة للاخبار والارشاد :

خلافا لما اكده البلاغ الصادر عن ديوان الوزير المقيم بالجزائر فان المطلب الذى تقدمت به الحكومة التونسية الى الحكومة الفرنسية فى شان الحملة ضد الجراد انما وقع تشويهه تشويها يقصد من ورائه بوضوح استغلاله سياسيا .

هذا وقد سبق للحكومة التونسية ان الفتت نظر الحكومة الفرنسية عدة مرات الى الخلل الذى تمتاز به الوسائل التى تستعمل فى ما وراء الحدود التونسية فى مكافحة الجراد كما الفتت نظرها الى وجوب تلافى الضرر الذى يلحق تونس من جراء ذلك الخلل وذلك بان تضع الحكومة الفرنسية تحت تصرف السلط الوسائل المادية الممكنة وذلك فى نطاق امكانيات الصندوق المشترك لمكافحة الجراد وقد ساهمت تونس مساهمة فعلية فى تمويل هذا الصندوق .

وزير خارجية المغرب يستقبل السيد الفرجانى باحاج عمار

لقد استقبل السيد الفرجانى بن الحاج عمار وزير الاقتصاد القومى والسيد الطيب السحبانى سفير تونس بمراكش يوم ١٣ ماية على الساعة الحادية عشر والنصف من طرف سعادة اليزيدى كما انهما ردا زيارة مجاملة على الساعة الثانية عشر الى سعادة الحاج احمد بلافريج وزير الشؤون الخارجية .

مخابرات التلاكس بين تونس والكندا

يعلم وزير البريد والبرق والهاتف انه منذ الخامس عشر من افريل ١٩٥٧ وقع توسيع نطاق جهاز (التلاكس) كى يشمل العلاقات بين البلاد التونسية ودولة الكندا وذلك حسب الشرطين التاليين :

١ـ مرسوم المخابرة الواحدة طيلة ثلاث دقائق قيمته ٣٩٦٠ ف

٢ـ يضاف مرسوم قيمته ١٣٢٠ فرنك لكل دقيقة زائدة .

قانون تنظيم هجرة العملة لا ينطبق على الشغالين المغاربة

يعلم وزير الشؤون الاجتماعية رؤساء المؤسسات بان احكام الامر العلى المؤرخ فى ٣٠ فيفرى ١٩٣٠ المتعلق بتنظيم هجرة العملة الى البلاد التونسية لا تنطبق على الشغالين من ذوى الجنسية المغربية وبناء على ذلك فان الشغالين المذكورين يمكن انتدابهم بكامل الحرية بنفس العنوان وحسب نفس الشروط المطلوب توفرها فى العملة من ذوى الجنسية التونسية

وكل طرد ينالهم استنادا على احكام الامر العلى المذكور المؤرخ فى ٣٠ فيفرى ١٩٣٠ يعتبر منافيا للقانون ويعاقب عليه كمثل ذلك

الكشافة التونسية منطقة سوسة

بقاعة « دار الشباب » بسوسة يوم السبت ١٨ ماى ١٩٥٧ على الساعة التاسعة مساء

حفلتها السنوية الكبرى

التى تحتوى على :

تمثيلية فكاهية ...

رقصات عذبة ...

اناشيد شجية ...

اوبريت ممتعة ...

العاب رياضية مدهشة ...

هلموا جميعا لتشجيع ابنائكم

اسعار الدخول شعبية

بقاع خاصة بالنساء

قائد المنطقة

الهدايا التحف الفنية

مختارات رفيعة متنوعة

محل فانتازيا

٤ نهج رسيليا تونس

قبل البت فى شرائكم شرفونا

النص الحرفى لمعاهدة الأخوة والتضامن التى أبرمت بين تونس والمغرب يوم ٣٠ مارس الفارط

ان جلالة محمد الامين ملك المملكة التونسية

وجلالة محمد الخامس ملك المملكة المغربية الشريفة

اعتمادا على ما يربط بين الدولتين الشقيقتين من متين الروابط التاريخية والجغرافية والروحية والاقتصادية والاجتماعية والسياسية

ورغبة منهما فى توثيق علائق الود والصداقة والاخوة وتمتين التعاون بين بلديهما

وحرصا على استقلالهما وايمانا منهما بان الامن لا يمكن ان يستتب فى الشمال الافريقى ما لم تلب جميع رغبات شعوب الشمال الافريقى

وتمكينا لهما من الحلول بالمحل الدولى اللائق بمكانتهما الطبيعية والانسانية ومن اداء الرسالة البشرية المنوطة بعهدتهما

وصيانة لسيادتهما والمحافظة عليهما .

ووفقا لميثاق الامم المتحدة وتحقيقا لمبادئه السامية

قد اتفقا على عقد معاهدة اطلقا عليها « معاهدة الاخوة والتضامن » وانابا عنهما المفوضين الاتيين اللذين بعد ما تبادلا وثائق التفويض الثابت صحتها والوافى شكلها .

عن صاحب الجلالة محمد الامين ملك تونس

صاحب الدولة رئيس الحكومة التونسية ووزير خارجيتها

عن صاحب الجلالة محمد الخامس ملك المغرب

صاحب السعادة السيد احمد بالافريج وزير الشؤون الخارجية

قد اتفقا على ما ياتى :

المادة الاولى :

تصرح الدولتان المتعاقدتان برغبتهما الصادقة فى تقوية اواصر التعاون والتعاضد بين اقطار الشمال الافريقى استجابة لمطامح شعوب هذه البقعة ونزولا عندما تحتمه الضرورة الطبيعية والبشرية منهما .

المادة الثانية :

تتعاهد الدولتان على صيانة علائق الاخوة بينهما وتعزيزها والا يقوم احد الطرفين المتعاقدين بما من شانه ان يضر بمصالح الدولة الاخرى

المادة الثالثة :

تتشاور الدولتان لتنسيق مواقفهما اذا ما عرضت مشاكل دولية تهمهما وتبذلان كامل جهودهما لحل هذه المشاكل حلا سلميا ملائما لمصالحهما القومية متمشيا مع الاحوال والضرورات العالمية

المادة الرابعة :

نظرا للاخوة الاسلامية والروابط العربية التى تربط بين الدولتين الشقيقتين المتعاقدتين تتعهدان بالتعاون فى شؤون الثقافة فى بلديهما بتبادل البعثات العلمية والفنية والاستفادة من الاساليب الثقافية والفنية المتبعة فى كل من الدولتين

المادة الخامسة :

نظرا لما يرغب فيه الطرفان المتعاقدان من توسيع دائرة التعاون فى الميادين الاقتصادية والتجارية يعمل الطرفان المتعاقدان على تنظيم علاقاتهما التجارية بتبادل للمواد الاولية ومنتوجاتها الصناعية والفلاحية ويبذلان الجهود فى كل ما من شانه ان يوطد بينهما علائق التعاون فى هذا الميدان

المادة السادسة :

ليس فى هذه المعاهدة ما ينافى ميثاق الامم المتحدة ولا ما بين البلدين المتعاقدين وبلاد الجامعة العربية من روح التضامن وروابط الاخوة .

المادة السابعة :

تعقد هذه المعاهدة لمدة عشرين سنة وهى تجدد من تلقائها لنفس المدة ما لم يصدر من احد الطرفين اعلام كتابى للاخر بالرغبة فى الغائها وذلك سنة على الاقل قبل اجلها النهائى

وتعقد الحكومتان التونسية والمغربية مداولة خاصة عقب كل خمس سنوات للنظر فى هذه المعاهدة والبحث فى التحويرات التى ينبغى ادخالها عليها .

المادة الثامنة :

يقع العمل بهذه المعاهدة اثر المصادقة عليها من الطرفين كل حسب اوضاعه الدستورية وتبادل وثائق المصادقة

وتاييدا لذلك فقد وقع المفوضان ووضعا ختميهما على هذه المعاهدة بتاريخ ٣٠ مارس ١٩٥٧ الموافق ٢٨ شعبان ١٣٧٦

حررت باللغة العربية فى نسختين اصليتين بمدينة الرباط

الامضاء : الحبيب بورقيبة

الامضاء : احمد بالافريج

تعويض (الـ ٤٣) باجهزة هاتفية جديدة

جرت فى صباح اول امس ندوة بوزارة البريد خصصت للنظر فى العروض التى تقدمت بها شركات عديدة تلبية لدعوة الحكومة التونسية لاقامة اجهزة تليفونية جديدة مكان (الـ ٤٣) المجهزة به حاليا المراكز الهاتفية بتونس والاحواز

وقد ترأس هذه الندوة المهندس الاول السيد محمد الميلى الذى تولى فتح العروض بمحضر مندوبى الشركات المساهمة فى هذه المناقصة ، وعددها تسع شركات من ميلانو وفرنسا وتشيكوسلوفاكيا وهولاندا ومونيخ وستوكهولم وبريطانيا

وبعد ان شكر السيد محمد الميلى مندوبى الشركات على تلبية نداء الحكومة التونسية ذكرهم بان الوزارة ستواصل درس العروض وانها ستستنجد بهم كلما اعترضتها بعض النقط المبهمة

هذا والمنتظر ان يقوم السيد وزير البريد بعد عودته من ليبيا بتشكيل لجنة خاصة تتولى درس هذه العروض

سفير باجيكا الجديد يحل بتونس

اعلن فى المدة الاخيرة عن ربط العلاقات الدبلوماسية بين بلجيكا وتونس . ونظرا لما يربط بين هاتين الدولتين من علاقات قديمة خاصة فى الميدان التجارى فقد اسرعت الحكومة البلجيكية بفتح سفارة لها بتونس وبعد ظهر يوم الاحد نزل بميناء العاصمة الم. هيبارس اول سفير لبلجيكا بتونس وكان مصحوبا بعقيلته وابنائه الثلاث وبالم. ديفين السكرتير الاول للسفارة وكان فى استقباله بالميناء السيد عبد الله فرحات مدير ديوان رئيس الحكومة والسيد ادريس قيقة مدير الامن الوطنى والسيد احمد الزاوش والى تونس والاحواز والسيد رضا القليبى المكلف بقسم اروبا بوزارة الخارجية

وقد ابى السفير البلجيكى الجديد الادلاء باى تصريح لرجال الصحافة معلنا انه يعتبر نفسه سائحا ليست له اية صفة رسمية تلك الصفة التى لا تمنح له الا بعد عودة السيد الحبيب بورقيبة رئيس الحكومة ووزير الخارجية وبعد تقديم اوراق اعتماده لجلالة الملك .

عرض شريط [العطلة التونسية] بمهرجان كان للسينما

قدم الوفد التونسى بمهرجان (كان) من الساعة الحادية عشر الى الساعة الثالثة بعد الزوال الشريط الذى تم اعداده كاملا بتونس (العطلة التونسية) وذلك بمحضر السيد كاتب الدولة للاخبار والارشاد وسفير تونس بباريس والسيد حاتم المكى رئيس مصلحة السينما بكتابة الدولة للاخبار للحكومة التونسية والسيد عبد المجيد الشابى رئيس ادارة السياحة والسيد الهادى بن خليفة وعدد من نواب شركة (العهد الجديد) وبعض التونسيين من (كان) و (نيس)

هذا وان بقية الاشرطة التى منها الملونة ربما يقع تقديمها بعد زوال الارعاء فى اجتماع تحضره الصحافة وعدة وفود .

وقد حضر صباح اليوم كاتب الدولة للاخبار للحكومة التونسية حفلة نظمت على شرف رؤساء الوفود .

التوحيد النقابى

النقابة العامة لمتوظفى واعوان وزارة الاقتصاد القومى

عقد موظفو واعوان وزارة الاقتصاد القومى يوم السبت ٤ ماى ١٩٥٧ اجتماعا تحت رئاسة الاخوين محمد بن عبد القادر ومراد بوخريص مندوبى الهيئة العليا للتوحيد وانتخبوا اثناءه اعضاء مكتب نقابتهم المتركب كما ياتى :

الاخوان : الصادق خسرف كاتب عام ـ صالح ميده كاتب عام مساعد ـ على بن غشام امين مال ـ عبد الجليل البصلى امين مال مساعد ـ يوسف بصوم حافظ اوراق ـ صالح صدوقة عضو ـ احمد السلامى عضو

الكاتب العام

الصادق خسرف

اجتماع نقابة كتبة الولايات

ليكن فى علم الاخوان كتبة الولايات انه بطلب من لجنة التوحيد النقابى فان الاجتماع لتجديد الهيئة الادارية للنقابة عين ليوم الاحد ١٩ ماى الجارى بمركز كل ولاية وذلك على الساعة العاشرة صباحا

الاتحاد العام لطلبة تونس صوت الطالب

يعلم المكتب التنفيذى ان المحادثة التى كان من المقرر ان يقوم بها الاخ عبد المجيد شاكر عضو الديوان السياسى ضمن برنامج اسبوع الاطارات والتى تاخر موعدها ستجرى يوم الاربعاء ١٥ ماى ١٩٥٧ على الساعة الخامسة بنادى الجامعة العامة للمتوظفين التونسيين (١٧ نهج سوق هراس) .

فالمرغوب من جميع المسؤولين الحضور فى هذا الموعد

المكتب التنفيذى

الامتحانات بالجامعة الزيتونية

يعلن عميد الجامعة الزيتونية للطلبة الزيتونيين ان الامتحان الكتابى لشهادة العالمية فى الشريعة واللغة العربية سيقع على الساعة السابعة وثلاثين دقيقة من صبيحة يوم السبت فى ٨ جوان المقبل فى الجامع الاعظم كما يقع الامتحان الكتابى الاول للجزء الثانى من شهادة العالمية فيهما يوم الاحد الموالى فى نفس الوقت والمكان المذكورين ويقع الكتابى الثانى يوم الاثنين بعده كذلك . اما الجزء الاول من الامتحان المشار اليه فيجرى الامتحان الكتابى فيه يوم الثلاثاء الموالى وتالييه فى الوقت والمكان .

فعلى من يريد المشاركة من طلبة الجامعة ان يتصل بادارة الجامعة لتسلم المطبوعة المعدة لذلك ويبتدى تقديم المطالب من يوم ٢٠ ماى الجارى الى يوم ٣١ منه ولا تقبل المطالب المقدمة فى غير هذه المطبوعة او بعد انتهاء الاجل .

عميد الجامعة الزيتونية

محمد الطاهر بن عاشور

فتح عيادة

فتح الدكتور الصادق بن مسعودة الاختصاصى فى امراض الاطفال والطب العام والمتخرج من كلية الطب بباريس عيادته بساحة باب سويقة عدد ٣ تليفون ٩٥٧ ـ ٣٦١

من محاضر البوليس

اصلاح خطا اعتداء بالفاحشة

اعتدى فى الايام الاخيرة المسمى على بن فرحات الجديدى القاطن بنهج القنطرة بالعاصمة بفعل الفاحشة على الفتاة زينب بنت محمد الشعيبة بن صالح بن الزايد التى لم تبلغ السابعة من عمرها والتى تقطن بنفس النهج وقد تناول البحث القسم الثالث للشرطة الذى تمكن من ايقاف المعتدى ولا زال البحث يجرى

عثور على جثة قتيل

وقع العثور على جثة قتيل مجهول تغشيها الاعشاب على مقربة من سيدى السرايس مندوبية سليمان وقد يكون القتيل جزائريا يرتدى زيا عسكريا وبجسده اثر رصاصتين .

سرقة

وقع الاعتداء بالسرقة ليلة ١١ ماى لى دكر المحكمة الفرنسية بصفاقس من طرف انفار دخلوه بمفاتيح مزيفة فقتحوا ادرجة الخزائن وحملوا معهم بساطا يبلغ قدره ١٠٠٠٠ فرنكات . وقد تناولت شرطة صفاقس البحث فى ذلك .

انتحار

حاول السيد البير كوهين الساكن بنهج تيار عدد ٥٠ ان ينتحر بواسطة الغاز لكن سرعان ما انقذ من طرف رجال المطافىء وقد عثر فى حوزه اختة على رسائل تبرهن عن محاولته الانتحار .

وقد تناولت شرطة القسم السابع البحث فى ذلك

وفات اثر جروح

عند الساعة العاشرة من ليلة ١١ ماى توفى السيد على بن مصباح بن على حبولة القاطن بالسيدة المنوبية اثر جروحه التى اوجبت نقله حالا الى مستشفى الحبيب ثامر بعد ان طعنه اخوه محمد بموسى خلال حوار دار بينهما وهما على مائدة العشاء .

الايقافات

اوقف اعوان فرقة الشرطة العدلية داود بن على بن الشاذلى العدرفى لارتكابه عدة سرقات بالخلع وعند تقديمه الى السيد وكيل الدولة لدى المحكمة الابتدائية بتونس اودعه السجن

ما يهمك علمه

هنا محطة تونس

ليوم الثلاثاء ١٤ ماى

اذاعة الصباح

٦،٣٠ القرآن الكريم

٦،٤٠ تلاوة البرنامج

٦،٤٧ موسيقى الصباح

٧،٠٠ الاخبار

٧،٢٠ اغانى الصباح

٧،٣٥ اسعار السوق المركزية

٧،٤٠ اغانى الصباح

٧،٥٧ موجز الانباء

٨،٠٠ انتهاء الاذاعة

اذاعة بعد الزوال

١٢،٣٠ حفلة غنائية

١٣،٠٠ الاخبار

١٣،٢٠ موسيقى بدوية

١٣،٣٥ الشعر الملحون للسيد على مامغلى

١٣،٤٥ اغانى بدوية

١٤،٠٠ انتهاء الاذاعة

اذاعة المساء

١٨،٣٠ تلاوة البرنامج وموجز الانباء

١٨،٤٠ بين السيدات اعداد ناجية ثامر

١٨،٥٥ امراة تغنى

١٩،١٠ حديث ابو القاسم محمد كرو

١٩،٢٠ منتخبات من الاغانى

١٩،٤٠ النهوض الاجتماعى

١٩،٥٥ فاصل موسيقى

٢٠،٠٠ الاخبار ـ صوت الجزائر ـ سمر الاستاذ عبد العزيز العروى

٢١،٠٠ حفلة غنائية

٢١،٣٠ تمثيلية

٢١،٤٥ حفلة تونسية مشتركة

٢٢،٠٠ عرض انماء اليوم

٢٢،١٠ انتهاء الاذاعة

تليفونات النجدة

الارشادات ١٣

قسم الايقاظ ١٢

مصلحة الساعة ١٩١

برقيات ـ هاتف ١٤

بوليس النجدة ٩٧

صيدليات كامل الليل ٠٧٩ ٢٦٠

صيدليات الى منتصف الليل ٩٠٤ ـ ٢٦٠ ـ ٠٣٣ ـ ٢٤٣ ـ ٩٩٥ ـ ٢٤٣ ـ ٨٨٥ ـ ٣٥٩

الى التاسعة ليلا : ٥١١ ـ ٣٤٠

مستشفى شارل نيكول ٩١٧ ٢٦٠

مستشفى الرابطة ٠٧٥ ٢٦٠

مستشفى فرحات حشاد ٧٩٤ ٢٧٤

المستشفى الصادقى ٠٥١ ٢٦٠

طبيب ـ قابلة ـ ممرض ١٩٧

التكسيات ٠٣٠ ٢٥٨

رجال المطافىء ١٩٨

جمعية الرفق بالحيوان ٤١٢ ٣٥٨

مستشفى لزى فايار ٨١١ ٣٨٢

سفن فى طريقها الى تونس ٠٠٠ ٢٤٠

الصيدليات

الصيدليات المفتوحة ما بين منتصف النهار الى الثانية بعد الزوال عدا يوم الاحد

البحرى ـ باب المنارة

ابن الربى ـ ٨١ شارع لندرة

لوسيانى ـ ٣ شارع قرطاج

طريطر ـ ٤١ نهج سيدى البشير

الصيدليات المفتوحة الى منتصف الليل

عبد المولى ١٣ نهج الجزائر

البحرى ـ باب المنارة

بوخبزة ـ ٢٩ شارع باريس

الحجرى ١٧ شارع فرنسا

طنطى ٣٤ شارع باريس

الصيدليات المفتوحة كامل الليل

داود ١١٠ نهج باب سويقة

لوسيانى ٣ شارع قرطاج

رحلة السيد الرئيس إلى ليبيا

الرئيس بن حليم :

"إن بلاد شمال افريقيا ستبقى مهددة بشبح الاستعمار الى أن تستقل الجزائر"

بعد ان استهل السيد مصطفى بن حليم رئيس حكومة ليبيا خطابه امام مجلس الامة الليبي بالترحيب بضيوف ليبيا التونسيين وعلى راسهم الرئيس الحبيب بورقيبة قال

ضيفنا العظيم لقنته التجارب الطويلة وجهه الكفاح الرهيب واصبح ذا راي في القضايا العربية ومشاكل السياسة العربية كما اصبح رائد اصلاح وبانى مجد ومنشىء نهضة رائعة ستساهم بهاتونس الشقيقة في بناء النهضة العربية الكبرى وتخط بهافي سجل المجد العربي التليد صفحات مشرفة تشهد لها بالعظمة والقوة والخلود ولقائدها العظيم بالحنكة والحكمة والعبقرية ثم قال السد ابن حليم متحدثا عن الجزائر

ايها السادة لقد بلغت حرب الابادة في الجزائر حدا لا نستطيع السكوت عنه تلك الحرب التي تقوم بها قوى الاستعمار التي تصر بعناد على ابقاء المجد الغائب ولقد جن جنون فرنسا فراحت ترتكب افظع ما عرفه التاريخ من جرائم التقتيل والتعذيب في سبيل المحافظة على استعباد الجزائريين وامتصاص خيرات بلادهم

واننا نعلن بهذه المناسبة وفي هذا المكان المقدس بان ليبيا ستجد نفسها مرغمة على بذل كل ما في وسعها من عون مادي ومعنوي وسياسي الى المجاهدين الجزائريين مدفوعة لذلك بالعوامل التاريخية والنفسية والسياسية التي تحتم علينا ان ندافع عن اوطاننا . ان استقلال المغرب العربي كله رهن تحرير الجزائر . وستبقى بلاد العرب في الشمال الافريقي مهددة بشبح الاستعمار البغيض حتى تستقل الجزائر ويتقلص ظل النفوذ الاجنبي عنها

ولهذا لن نستطيع ان نقف مكتوفي الايدي امام هذه المأساة وامام هذه المذابح التي تقترف الان بالجزائر .

الرئيس بورقيبة :

لن تستطيع فرنسا اخضاع الجزائر بالحديد والنار"

وقف الرئيس بورقيبة في عاصفة من تصفيق النواب في مجلس الامة الليبي والقى خطابا مسهبا استهله بقوله

انه لشرف عظيم ان اقف بين اياديكم لاضيفا او زائرا بل مواطنا في بلدنا المفدى المغرب العربي الكبير الذي اناط بعهدتنا جميعا امر السهر على مصالحه ومسؤولية التقدم به في مدارج الرقي

اني اشعروانا اتحدث اليكم من هذه المنصة بنفس ما اشعر به عندما اتحدث الى اخوانكم واشقائكم اعضاء المجلس القومي التاسيسي التونسي الذين حملوني تحيتهم الاخوية الحارة لاقدمها لكم وفاء واخلاصا .

واشار الرئيس الجليل بعد ذلك الى الوحدة التاريخية التي ربطت بين القطرين الشقيقين وقال انها اوجبت معاهدة الاخاء وحسن الجوار التي وقع تبادل وثائقها بالامس ثم قال الرئيس بورقيبة ان هناك مشكلة عويصة مازالت تحتل المكان الاول من عنايتنا وهي الحرب الضروس الطاحنة الدائرة رحاها الان على الارض الجزائرية الشقيقة والتي لم تكن ولن تكون في صالح فرنسا ان شعب الجزائر مؤمن بحقه في حياة العزة والكرامة التي لاتتوفر الا بالحرية والسيادة الكاملة . والشعب الجزائري متاكد وبشرف اهدافه ومبادئه . وان الحرب التي يخوض غمارها الان ضد قوى الاستعمار والاستثمار لم تكن غاية بل هي وسيلة لارجاع الخصم الى سواء السبيل . سبيل العدل والانصاف والتعاون الحر ولن تستطيع فرنسا اخضاع الشعب الجزائري بالحديد والنار ولن تفوز بتعاون الجزائريين اوصداقتهم في المستقبل اذا استمرت في سياسة القمع والارهاق

وقال بعد ذلك ان تعاون ليبيا وتونس والمغرب يشد ازر العالم العربي ويدعمه وانه لاسباب جغرافية وتاريخية يتاكد على شمال افريقيا التعاون مع اوروبا

اجوبة ريشاردس عن اسئلة السودان

فيما يخص اهداف وغايات مشروع ايزنهاور

مذهب ايزنهاور

نشرت الحكومة السودانية في المدة الاخيرة وثيقة تتضمن الاسئلة التي طرحها المندوبون السودانيون على الم. جامس ريشاردس حول مشروع الولايات المتحدة الامريكية او بالاحرى ما يسمى (بمذهب ايزنهاور)

وفيما يلي الاسئلة واجوبة الم. ريشاردس عنها

س – هل المساعدة الاقتصادية والعسكرية مرتبطتين ببعضهما ام هل ان الواحدة منفصلة عن الاخرى ؟

ج – ليست المساعدتان العسكرية والاقتصادية مرتبطتين حتما وفي امكان اية دولة قبول احدى المساعدتين او الاثنتين معا

س – هل اقتراحات المساعدة مجعولة ضد البلاد الشيوعية بالذات ؟ .

ج – ان القصد منها هو مساعدة دول الشرق الاوسط للمحافظة على استقلالها القومي ووحدة ترابها من الخطر الشيوعي الدولي او من خطر دولة ترضخ للمذهب الشيوعي الدولي .

وان اقتراحات المساعدة دفاعية من اساسها والقصد منها ردع خطر التهديد او توسع الشيوعية الدولية .

والولايات المتحدة الامريكية على استعداد حسب المقترحات ان تستخدم قواتها المسلحة لمدالعون اذا ما وجب الامر وطلب منها ذلك وفي صورة حصول عدوان شيوعي مسلح كما ان الولايات المتحدة الامريكية غلى استعداد لبذل مساعدتها الاقتصادية والعسكرية لدولة اومجموعة دول من دول الشرق الاوسط ولاعانتها على تدعيم قواها لمقاومة اي عدوان او حملات القلاقل التي تثيرها الشيوعية الدولية

س – هل المقترحات الرامية للدفاع عن الدول المستقلة في الميدانين الاقتصادي والعسكري هي معتبرة ضد نفوذ الدول الشرقية والغربية على حد السواء؟

ج – ان المقترحات المذكورة متخذة ضد الشيوعية الدولية التي – كما اكدت التجربة ذلك – تمثل اليوم اكبر خطر على سيادة الدول الحرة القومية كما ان تلك المقترحات هي حسب مبادئ منهج الولايات المتحدة في مقاومة اي نوع من انواع الاعتداء . وكان موقف الولايات المتحدة الاميركية اثناء الاعتداء على مصر في موفى سنة ١٩٥٦ مصداقا لهذا المنهج السياسي اذ للولايات المتحدة الثقة التامة في القانون الدولي والاخلاق وهي تبذل جهدها للعمل وفق منهج هيئة الامم المتحدة .

بيد ان عدم اكتراث الشيوعية الدولية بالقانون الدولي وبمقررات واحكام هيئة الامم كما شاهدنا ذلك في خصوص قضية المجرر السبب الذي جعل الولايات المتحدة تقر بوجوب اتخاذ اجراءات استثنائية لمواجهة خطر الشيوعية الدولية .

وان مقترحات الرئيس ايزنهاور تبين هذه الغاية

س – هل من غاية المقترحات استعمال الضغط لمساندة دولة من دول العالم العربي ؟

ج – ليس من غاية المقترحات الضغط على اية دولة من الدول .

س – هل يسمح لنا نص المقترحات من مواصلة انتهاج سياسة الحياد الايجابي خارج المعسكرين ؟

ج – ان المقترحات لا تحاول املاء سياسة اية دولة وان الولايات المتحدة الاميركية المؤمنة بشرعية سيادة الدول تعترف بالحق الكامل لكل دولة في تنفيذ السياسة التي تراها تتلاءم ومصالحها الخاصة . والمقترحات المذكورة مجعولة لمواجهة خطر الشيوعية الدولية .

س – هل تعرضت المقترحات لامر قبول بعض الشروط كالتي نقترحها لاستخدام المساعدة الاقتصادية ؟ فنحن نرى :

١ – انه ينبغي الاتمس المساعدة الاقتصادية بسيادة استقلالنا القومي .

٢ – ان يكون مقدار المساعدات هاما الى حد يمكننا من مواجهة حاجياتنا من جهة وتبرير مشاركتنا في المشروع من جهة اخرى .

٣ – ان تصرف الاموال التي تسمح بها المساعدات في الاغراض التي تقترحها ولفائدة بلادنا .

٤ – هل يترتب عن عملنا هذا اي ضرر لمصالح اية دولة من الدول العربية وان نتحصل على اكثر ما يمكن من الدولارات واقل ما يمكن من الخبراء .

وهل تظنون ان شروطا كهذه مقبولة ؟

ج – ليست هناك شروط سياسية لمساعدة الولايات المتحدة الواسعة النطاق . فهناك بعض الاجراءات الادارية اللازمة لضمان حسن استعمال المساعدات التي تبذلها الولايات المتحدة .

١ – ان الولايات المتحدة على تمام الاتفاق من ذلك .

٢ – اننا لا نزعم بان المساعدات الموجودة الان كافية لسد حاجيات اي بلد كان فستقوم الولايات المتحدة بمساندة المشاريع التي تتفق الحكومتان على صلاحيتها والتي توجد لها مساعدات كافية

٣ – لا يمكن القيام باي عمل يكون القصد منه الاضرار باية دولة من الدول

٤ – لن تلجأ الولايات المتحدة الاميركية لفرض بعض الخبراء وقد اظهرت التجربة ان البلدان التي تنشد العون يكون عدد الخبراء الذي ترغبه اكثر من الذي تسمح به الولايات المتحدة عادة .

رئيس مجلس النواب يمجد الرئيس

وفي ختام المادبة القى رئيس مجلس النواب الليبي كلمة لطيفة عبر فيها عن ابتهاج ليبيا ملكا وحكومة وشعبا بهذه الزيارة التي يقوم بها الرئيس واستعرض الروابط اللغوية والدينية والجنسية بين البلدين . توثق عرى الاخوة بين البلدين .

رد الرئيس

وعندئذ قام الرئيس بورقيبة والقى الكلمة التالية ردا عن كلمة رئيس مجلس النواب

« اننى اشعر بشرف عظيم ان تقام هذه المادبة على شرف رجل كافح وناضل من اجل اعلاء كلمة امته واقرار حق الشعب التونسي في الحرية والاستقلال ومما يزيد في هذا الشرف ان الذين تفضلوا باقامة هذه المادبة هم الذين كافحوا في سبيل استقلال شعب هو جزء من الامة العربية ، ابتلي بالاستعمار وتخلص منه بفضل نباته وكفاحه

ان هذا الاحتفال الذي يقيمه الان الشعب الليبي والذي سبقته زيارة الرئيس اخي السيد مصطفى بن حليم انما هو مظهر من مظاهر رغبة الشعبين في الرجوع الى ما كنا عليه من وحدة تضضعت في عصور التقهقر والانحطاط ويجدر بنا ان نعترف بان الاستعمار ليس هو كل شيء في ذلك وانما كنا في انحطاط وفقر اقتصادي وتفكك بين افراد الامة الواحدة واذا كانت المصيبة تاتي بفائدة ما ، فقد كان هذا الاستعمار هو السوط الذي الهب ظهورنا فوطدنا العزم وبحثنا عن اسباب الضعف لنوفير اسباب القوة فكانت اعمال منظمة قبل الالتجاء للسلاح لان استعمال السلاح بدون ان تكون القلوب يابسة صامدة لا يسبب الا اهدار الدماء عبثا .

وقد بدات تتوفر الاسباب التي مهدت الانتصار للامة المحمدية حيث غيرت ما بنفسها فغير الله ما بها »

وهنا استعرض الرئيس تاريخ الحركة القومية التونسية التي بدات في احلك الظروف والتي استعملت اثناءها طرق متعددة حققت انتصار الشعب التونسي في كفاحه ثم استمر الرئيس يقول :

« ان هذا ما يجعلني اعتز بهذا الاكرام باعتباري ممثل شعب كافح وانتصر في ظروف عصيبة وانتهت معركة الاستقلال ونحن الان نخوض معركة اخرى لاقامة دولة يكتب لها الدوام والبقاء وسننتصر فيها ان شاء الله مثلما انتصرنا في معركة الحرية .

وهذا ما يجعلني ايضا اشعر بانني عائلة واحدة وقد ذكرا خونا رئيس مجلس النواب الروابط التي تصل بين الشعبين الا ان هناك رابطة اخرى لا اقول انها من اقوى العوامل وهي وحدة الاتجاه وكيف تكون وسيلة المحافظة على هذا الاستقلال لانه لا يوجد في العالم قوة لحماية الضعيف اذ لا يوجد الا قانون الغاب بحيث يجب الاحتياط لحماية الامة من الحيوانات المفترسة وان الغلط السياسي لا يغتفر ابدا وقد راينا اننا نافي هذا الجزء من العالم اننا عرب لكن وجودنا بين هاته الحيوانات المفترسة يفرض علينا التعاون لاتقاء الشر ونحن مضطرون لذلك لا لان نكون تابعين .

ولا لان نخدم ركاب دولة اخرى لكننا نعتبر انفسنا محتاجين للتعاون مع دول سبقتنا في المدنية لاستكمال قوتنا وعند ما تنتهي الفائدة نستطيع ان نقطعه

وهنا لا يمنعنا ان نكون عربا بل ان الشرق له ملابساته الخاصة ونحن ادرى بشؤوننا ومحاولة فرض اتجاه بصفتنا عربا لايمكن قبوله ابدا بل انه يبعد الشقة بيننا

وختم الرئيس كلمته باستعراض الفترة التي سبقت اعلان الاستقلال وتعرض الى الاستقلال الداخلي وما صحبه من التباسات وقال لم تمض الا سبعة اشهر حتى لم يبق ولو فرنسي واحد في ادارة امتنا وكونا اجهزة سليمة بدون اراقة دماء .

وقد اتبع الشعب التونسي هذه الطريقة رغم الدعايات لانه يغلب العقل على العاطفة ،

مجلس الامة يعقد جلسة خارقة للعادة

عقد مجلس النواب ومجلس الشيوخ الليبيين جلسة خارقة للعادة على الساعة الثالثة والنصف من مساء يوم الاحد احتفاء بالرئيس واعضاء الوفد التونسي وقد حضر هذه الجلسة اعضاء الحكومة الليبية والتونسية والنواب والشيوخ وكان بالمنصة رئيس مجلس النواب والشيوخ وجلس في الصدر الرئيسان بورقيبة وابن حليم وحضر هذه الجلسة كبار المسؤولين في الحكومة الليبية واعضاء السلك الديبلوماسي لمصر وباكستان والعراق وتركيا وتونس وايطاليا وامريكا وروسيا واليونان وبلجيكا واسبانيا وبريطانيا

وحضر الجلسة ايضا ممثلو الصحافة المحلية والعالمية ومراسلو وكالات الانباء والسينما والمصورون وقد دخل الرئيسان قاعة الجلسة على الساعة السابعة واربعين دقيقة وافتتح الجلسة السيد محمود ابورزمة الذي القى كلمة رحب فيها بالرئيس بورقيبة ، وبعده اخذ الكلمة الرئيس مصطفى بن حليم فالقى الكلمة الثانية ، وفي عاصفة من التصفيق الحاد القى الرئيس الحبيب بورقيبة خطابا هاما يجده القارىء في غير هذا المكان .

مادبة عشاء

على الساعة التاسعة من مساء اول امس اقام الرئيس مصطفى ابن حليم مادبة عشاء فاخرة احتفاء بالرئيس الحبيب بورقيبة بفندق السودان حضرها اعضاء الحكومتين واعضاء السلك الديبلوماسي العربي والاجنبي

في مدرسة الفنون والصنائع

هي مدرسة تاريخية تهتم بكفالة الايتام والعوزين وتعليمهم الصنائع والفنون وغيرها وهي قديمة العهد يهتم بزيارتها كل العظماء الذين يزورون ليبيا وقد احتفلت هذه المدرسة صباح الامس بزيارة الرئيس بورقيبة اليها ورفعت فوقها وفي جميع ارجائها الاعلام التونسية والليبية

وكان في استقبال الرئيس التونسي السيد نائب وزير المعارف الليبي عبد القادر العلام وناظر المعارف في ولاية طرابلس السيد مدير المدرسة ونصبت في مدخلها قوس نصر وعند دخول الرئيس كانت فرقة موسيقية من تلامذة المدرسة تعزف بعض الالحان ، وطاف الرئيس باقسام المدرسة على الترتيب التالي :

قسم تسفير الكتب ، صناعة الجلود ، قسم الحياكة ، قسم صناعة الفخار ، قسم صناعة العينى ، قسم الموبيلية ، والالومنيوم التعليم نقش الرخام ، والمسجد ، وقسم الاسلكي

ثم استقر الجميع بقاعة الموسيقى حيث انشد تلامذة المدرسة نشيدا وقع اعداده خصيصا للترحيب بالرئيس ، وهذا مطلعه :

يا حبيب الشرق
يا نجل الاسود
يا عماد العرب
يا حامي العهود
يا نصير الحق
يا سيف الخلود
قد رعاك الله
يا حامي السلام

وقد اشترت المدرسة بيانو ثمينا العزف هذه القطعة خصيصا لهذه المناسبة

وبعد الانتهاء من هذا النشيد قال الرئيس : « اود ان اقبل هؤلاء الاشبال واحدا واحدا »

الهدايا

وقد قدمت المدرسة هديتين ثمينتين للرئيس هما (البوم) صور وصينية كبرى من صنع تلامذة المدرسة مكتوب عليها « مدرسة الفنون تقدم تذكارها لرجل العروبة والكفاح رئيس الحكومة التونسية السيد الحبيب بورقيبة بمناسبة زيارته الميمونة – طرابلس – ليبيا – مايو ١٩٥٧ »

الرئيس يتبرع بمليونين من الفرنكات

وقد تبرع الرئيس الحبيب بورقيبة بمليونين من الفرنكات كهبة وتشجيع لهذه المدرسة الفنية . وقد قال السيد نائب وزير المعارف عند ذلك ان هبة الرئيس التونسي المالية لاتعني شيئا امام الهبات العظيمة التي قدمها للشمال الافريقي عامة وتونس حيث اوصلها الى درجة مرموقة بين الدول

وقد كتب الرئيس بورقيبة هذه الكلمة في سجل المدرسة « تشرفت بزيارة هذه المدرسة وطفت باقسامها فاعجبني ما لمسته من نشاط المشرفين عليها والمسؤوليات الملقاة على عواتقهم للعمل على انهاض ليبيا حتى تتبوأ مكانتها في العالم العربي وفي نطاق مغربها الكبير »

ثم دعا الرئيس تلامذة المدرسة ليزوروا تونس .

وسيقضي الرئيس وصحبه ليلتهم في مدينة درنة بقصر الزهور الكائن بالجبل الاحمر

صحيفة « لورور » تعلق

كتبت صحيفة (لورور) اليمينية المتطرفة تقول : معلقة على التصريحات التي ادلى بها المجاهد الاكبر امام البرلمان الليبي: ليس لنا ان نقيم وزنا لتضارب الاراء التي يعبر عنها الرئيس التونسي ، ولكن فلنصرح بانه ليس من اللائق برئيس حكومة لا يترك اية فرصة يعرض فيها وساطته على فرنسا ويطالب بمساعدتها المالية ، ان يتلفظ بمثل هذه العبارات ويبدو في مظهر عدو صريح

الدكتور الصادق المقدم يحل بليبيا

طرابلس – (ف . ب) : وصل الدكتور الصادق المقدم سفير تونس بمصر الى طرابلس قادما من القاهرة وسيجتمع برئيس الحكومة التونسية الاستاذ الحبيب بورقيبة

الى غريان

عند الزوال دعا السيد محمد جمال الدين باشي آغة والي طرابلس الرئيس الحبيب بورقيبة لتناول طعام الغداء على مائدة اقيمت بغريان ، وقد خرج الركب في سبعة عظيم من السيارات الى غريان التي تبعد نحو الثمانين كيلومترا عن طرابلس وكان الطريق الموصل الى غريان مزدانة بالاعلام التونسية والمغربية والليبية وعلى طول الطريق رفعت لافتات تعبر عن ترحاب وابتهاج الشعب الليبي وتمجيد للرئيس وتونس ، وكلما مر الركب بقرية من القرى الا وكانت الجماهير الشعبية في انتظاره حاملة الاعلام وضاربة على الطبول وكان الفرسان على طول الطريق

وهكذا في بلدة سواني بني آدم التاريخية التي وقع فيها الصلح بين ليبيا وايطاليا سنة ١٩١٩ وكذلك في العزيزية والرقيعات والابيار والقواسم

وفي مدخل غريان استقبلته الجماهير الحاشدة بحماس منقطع النظير تهتف بحياته وحياة تونس وحياة الملك ادريس وحياة ليبيا .

والملاحظ ان الجالية الايطالية خرجت للترحيب بالرئيس وكانت تهتف بحياة تونس وبحياة الرئيس

وفي سهول جندوبة نصبت خيام كبرى حيث اقيمت فيها مادبة الغداء على الطريقة العربية ، وقد تفرج الضيوف قبل ذلك على سباق للخيل شارك فيه نائب الرئيس ووزير الخارجية ورئيس المجلس التنفيذي لولاية طرابلس وفرسان غريان والجعافرة وفي الساعة السابعة الاخمس دقائق رجع الضيوف الى طرابلس

برنامج اليوم

على الساعة الثامنة والنصف من صباح اليوم يغادر الرئيس مطار ادريس الاول بطائرة خاصة قاصدا طبرق حيث يستقبله جلالة الملك ادريس الاول ويتناول طعام الفطور على مائدته

وفد فرنسي يتركب من شخصيات اسرائيلية يسافر الى تل ابيب

باريس ١٢ (ا . ف . ب) غادر مطار اورلى وفد فرنسي قاصدا تل ابيب

وتراس هذا الوفد جاكوب كابلان حاخام باريس ويتركب هذا الوفد من خمس وثلاثين شخصية اسرائيلية فرنسية مهمتها مد اسرائيل بالاعانة المالية

(بقية ما بالصفحة الاولى)

في دار السفير

وفي قاعة الاستقبال بهيت السيد عامر المكني قدمت الجالية التونسية المؤلفة من مسلمين واسرائيليين لتحية الرئيس واعربت له عن تاييدها المطلق وتمنياتها له ولتونس بدوام العز والرفاهية

احداث الهجرة

يخطو نحو الهرم وقد لفحت وجهه الشمس وياليس – الحرام الليبي – وبهت الجميع عندما بادر الرئيس بتقبيله وتسميته باسمه فعلموا ان هذا الشيخ هو السيد محمد العكاري الذي كان اخفى المجاهد الاكبر في بيته عندما هاجر الى الشرق ومكث عنده ثلاثة ايام قدمه بعدها الى بعض الليبيين الذين تولوا ترتيب سفره الى مسراطه بليبيا ونذكر من بين الاحياء منهم السيدين مصطفى قرمس رئيس المحكمة الاهلية واحمد الحصائري اللذين قدماه للسيد احمد السويحلي الذي سهل له بدوره مهمة وصوله الى مصر

ذكريات

جلس هذا الرجل المفضال الى يمين الرئيس وجلس الى يساره السيد عبد العزيز الزقلعي عضو مجلس النواب الليبي بينما اكتظت القاعة بافراد الجالية التي ظهرت على وجوهها ملامح البشر والسرور برؤية زعيمها ومنقذ بلادها وفي هذا الجو المفعم بمختلف العواطف تحدث الرئيس عن بعض ذكرياته في ليبيا عندما هاجر من بلاده مدافعا عن قضية الحرية وموفرا لها اسباب النصر في العالم

الاجتماع الثلاثي

اتجه الرئيس من دار السفير الى مقر السفارة مرة ثانية ليجتمع بالكاتب العام لوزارة الخارجية وسفير ليبيا ودام هذا الاجتماع نحو الربع ساعة وعلى الساعة الواحدة وخمس وعشرين دقيقة اتجه الرئيس للاستراحة بقصر الرئاسة .

وقد انطلقت عند خروجه من مقر السفارة الهتافات بحياته من حناجر الجماهير المزدحمة حول السفارة والتي بقيت تنتظر كل هذه المدة رغم حرارة الطقس الشديدة

مادبة غداء

وعلى الساعة الثانية بعد ظهر يوم الاحد اقام رئيس مجلس النواب السيد سالم القاضي ورئيس مجلس الشيوخ السيد محمود ابو رزمة مادبة غداء فاخرة احتفاء بالرئيس حضرها جميع غفير من رجالات ليبيا واعيانها بين وزراء وعلماء وقضاة وسامي الشخصيات كما حضرها الوفد التونسي ورجال السلك الديبلوماسي العربي والاجنبي .

البورصة الزيتية التونسية

اسعار البورصة الزيتية

ليوم ١٣ ماية ١٩٥٧

رفيع (اكسترا)
حاضر بسوسة ٢٤٠٠٠ بالاسم
حاضر بصفاقس ٢٣٥٠٠ شاري
مؤجل بسوسة ٢٤٠٠٠ بائع
مؤجل بصفاقس ٢٣٥٠٠ شاري

رفيع
حاضر بسوسة ٢٣ ٥٠٠ بائع
حاضر بصفاقس ٢٣١٠٠ شاري
مؤجل بسوسة ٢٣ ٥٠٠ بائع
مؤجل بصفاقس ٢٣١٠٠ شاري

جيد :
حاضر بسوسة ٢٣٠٠٠ شاري
حاضر بصفاقس ٢٢٤٠٠ شاري
مؤجل بسوسة ٢٣ ٠٠٠ بائع
مؤجل بصفاقس ٢٢٤٠٠ شاري

فضيخ (درجة الحموضة ٢)
حاضر بسوسة ٢٢٥٠٠ شاري
حاضر بصفاقس ٢١٨٠٠ شاري
مؤجل بسوسة ٢٢٥٠٠ بائع
مؤجل بصفاقس ٢١٨٠٠ شاري

فضيخ (درجة الحموضة ٣)
حاضر بسوسة ٢٢٠٠٠ شاري
حاضر بصفاقس ٢١٥٠٠ شاري
مؤجل بسوسة ٢٢ ٠٠٠ بائع
مؤجل بصفاقس ٢١٥٠٠ شاري

معصرى (درجة الحموضة ٥)
حاضر بسوسة ٢١٥٠٠ شاري
حاضر بصفاقس ٢١٠٠٠ شاري
مؤجل بسوسة ٢١٥٠٠ بالاسم
مؤجل بصفاقس ٢١٠٠٠ شاري

صالح للتكرير
حاضر بسوسة ١٢٠٠٠ بالاسم
حاضر بصفاقس ١١٦٠٠ شاري

عمليات في معابر البورصة بتونس – سوسة وصفاقس

رفيع (اكسترا) :
حاضر ٧٠٧ ٣٩ كيلو بـ ٨٠٠ ٢٣ سعر متوسط

رفيع
حاضر ٢٧٩ ٩٣ كيلو بـ ٢٠٠ ٢٣ سعر متوسط

جيد :
حاضر ٨٣٥ ٥٤ كيلو بـ ٧٥٠ ٢٢ سعر متوسط

فضيخ (درجة الحموضة ٢)
حاضر ٩٢٠ ٣٧ كيلو بـ ٥٠٠ ٢٢

فضيخ – (درجة الحموضة ٣)
حاضر ٩٧٨ ١٠ كيلو بـ ١٢٠ ٢٢ سعر متوسط

معصرى (درجة الحموضة ٥)
حاضر ٧١٦ ٦ كيلو بـ ٨٠٠ ٢١ سعر متوسط

الرياضة

غدا نومة عميقة يا جماعة الجمباز ..

بقلم برهوم

معذرة جامعة الجمباز ان حاولت اليوم ان اوقظك بهذا العنوان فانا مضطر بان اهمس فى اذنك . ان نومك قد طال وموسم نشاطك قطاره صفروفات ...

اجل يا جامعة الجمباز . نحن الان فى شهر مايى شهر « الكونكور » الشهر الذى تقام فيه عادة حفلة اختتام موسم الجمباز السنوية التى يشارك فى استعراضها العام كافة الجمبازيين من ممثلى مختلف الاندية الموجودة بكامل البلاد وطبعا لا يقع ذلك الا بعد الانتهاء من كافة المسابقات المتنوعة سواء تلك التى تنظم من اجل الفوز بمختلف اسماء الكؤوس او الخاصة بالبطولات بينما لاحظنا انك لم تقمى لحد هذا الاسبوع بتنظيم اى حفلة من هذه الحفلات التى تعودنا مشاهدتها ايام كانت لعبة الجمباز فى اوج عظمتها

ثم ما بالك لم تنجزين ماوعدت ؟ هل تذكرين ما ذا قال متكلم باسمك حينما وقف وخطب فى مناسبة ما وقال بالحرف الواحد :

اننا سنعمل على نشر لعبة الجمباز التى توقفت من زمن بعيد فى الاوساط التونسية عند حد عتبة الجمعية الاسلامية والناصرية ونجم حلق الوادى والسعيدية بل سنعممها ونؤسس فروعا لها بمختلف النوادى والجمعيات ليتعاطاها جيوش جرارة من الجمبازيين .. حتى بتنا ننتظر التطبيق فى انتشار هذه اللعبة فشهدنا عدة جمعيات تدخل اليها عدة العاب اخرى عدا لعبة الجمباز .

بل اغرب ما فى الامر ان اغلب الجمعيات التى اشتهرت بممارسة الجمباز لم يبق لها من الجمباز سوى الاسم فابوابها لم تغلق الا فى المدة الاخيرة مما حدا بابطالها والمنتسبين اليها ان يتفرقوا كذلك الفنيون الحقيقيون من مسيريها هجروها وبقيت اجهزة الجمباز لا تمسكها سوى خيوط العنكبوت

كنا فى الماضى نرى مثل هذا النقص فى جامعتنا الرياضية فننسبه الى الاستعمار وسياسته فى هذا الميدان واليوم بعد ان تخلصنا من نفوذه واصبحت الادارة الرياضية تسيرها يد تونسية وطنية مخلصة

ترى بماذا نعلل اسباب تدهور رياضة الجمباز التى تاخرت واندثرت ؟ !

السر النوم ؟ نعم انه النوم العميق ! يا جامعة الجمباز

سباق جمعية البريد للدراجات

لوبيكلو يدخل مدينة باجة فى المرحلة الاولى متقدما بـ ٣٥ ثانية

فوز محرز بالمرحلة الثانية والاخيرة بعد ان مرق من الركب قبل مجاز الباب

نظمت جمعية البريد التونسى يوم الاحد المنصرم مسابقة كبرى فى رياضة الدراجات مسافتها مائتا كيلو متر تقطع على مرحلتين بين تونس وباجة ذهابا وايابا

وقد فاز فى الاولى لوبيكلو . وفى الثانية محرز .

خطى السباق

فى حدود الساعة الثامنة صباحا اعطيت من منطقة باردو اشارة الانطلاق فاندفعت مجموعة المتسابقين وعددهم اثنان واربعون متسابقا . وظلوا فى المجموعة متحاذين فلم يتاخر عنها سوى افراد قلائل . وقبل الوصول الى مدينة مجاز الباب مرق من الركب التواتى حتى دخل هذه المدينة بمفرده فنال بذلك الجائزة المخصصة لهذه المسافة . ولكن لم يمض وقت حتى التحق به وفد مكون من ستة متسابقين وساروا معه حتى وصولهم الى وادى الزرقاء . وعندئذ مرق منهم ابو الفضل صحبة ميليور ولكن بعد سير اربعة كيلومترات ادركهما كل من لوبيكلو وبونينو والمرداسى والتواتى وكاستلانو فاشتد السباق بين هؤلاء جميعا حتى قبل مدينة باجة بثمانية كيلومترات اذ مرق من الجميع لوبيكلو وظل فى المقدمة حتى ادرك خط الوصول قبل الاخرين بخمس وثلاثين ثانية وتبعه فى الوصول افراد المجموعة على النحو التالى

الثانى اياب ، الثالث ابن فضل الرابع ميقليور ، الخامس سورانتينو السادس المرداسى ، السابع التواتى .

وقد فازت جمعية البريد التونسى بالمرتبة الاولى لترتيب الفريق .

فى العودة

وبعد قضاء فترة الاستراحة بين احتفاء الباجيين وكرمهم وفى مقدمتهم السيد البشير بن لاغة الوالى وجمعية بريد باجة . اصطف المتسابقون وكانت الساعة تشير الى الرابعة بعد الظهر حتى اعطيت اشارة الانطلاق من طرف السيد الوالى فاندفعوا فى طريق العودة وكانهم سهام نبله وظلوا كذلك حتى مرق منهم المرداسى وابن الشل وعلى الدريدى وبعد وقت قصير ادركهم محرز ثم مرق منهم الى مجاز الباب فادركا قبله وظفر بجائزة هذه المسافة وهو فى غاية الاطمئنان .

وقد وصل بعده بالتتابع كل من كاستلانو يليه بونينو المرداسى ميقليور ميزلينو ابن فضل

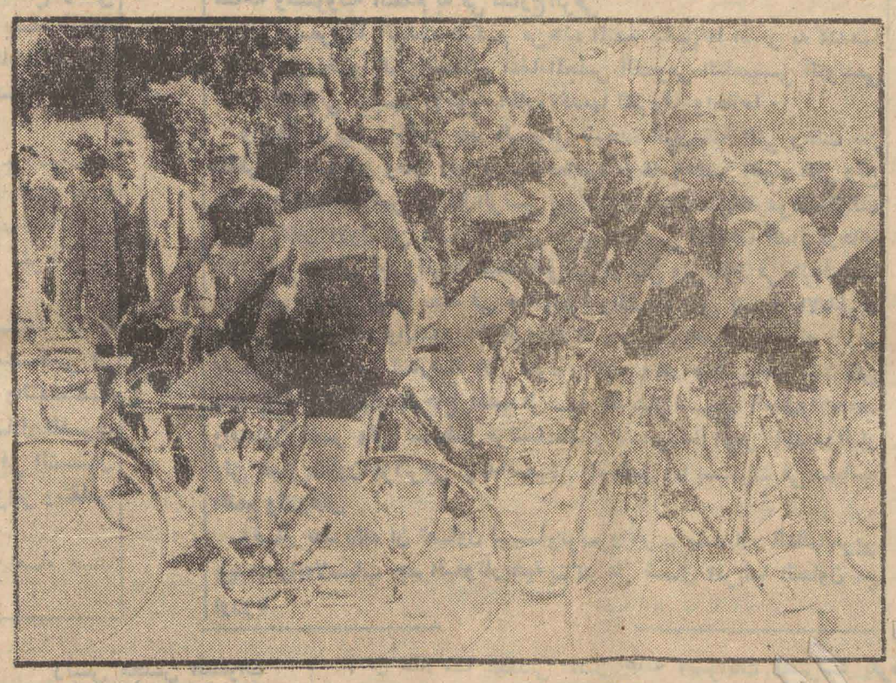

مجموعة المتسابقين قبل انطلاقهم من باردو

تصوير سلام

اخبار الرياضة فى العالم

روما ودورتها الاولمبية القادمة

قدمت لجنة ايطاليا الاولمبية برنامج الالعاب وجدول الايام الرياضية الخاصة باولمبياد رومة القادمة عام ١٩٦٠ التى تبدا يوم ٢٥ اوت وتنتهى يوم ١١ سبتمبر وستجتمع بمدينة ايفان بفرنسا فى الاسبوع الاول من شهر جوان القادم لجنة من نواب اللجان الاولمبية الدولية لتدرس برنامج هذه الدورة التى تزعم ايطاليا انعقادها .

وتجتمع اللجنة الاولمبية فى شهر سبتمبر مرة اخرى فى صوفيا لتنظر فى قبول مطالب اعضاء الدول الجديدة ومن بين الدول التى تقدمت بمطالبها الان لاخذ عضوية فى اللجنة الاولمبية الدولية هى الكومبودج وهندوراس ، وكوريا الشمالية .

دورة فرنسا الرياضية لطلبة المعاهد

عقدت لجنة تنظيم الدورة الرياضية للمعاهد فى الاسبوع الفارط بباريس ندوة صحفية تكلم اثناءها المسيو جان الصغير مدير هذه الدورة واعلم الحاضرين ان ٢٣ دولة اعلنت استعدادها للمشاركة فى دورة باريس الرياضية الخاصة بالمتعلمين التى ستقام خلال فترة العطلة الصيفية القادمة .

وقد بلغ عدد المتسابقين ١٠٦٠٠ متعلم اما الدول فمن بينها ايطاليا وامريكا والمجر واسرائيل ولبنان ورومانيا والمانيا

مؤتمر اتحاد الملاكمة السنوى

انعقد فى مدريد فى الاسبوع الماضى مؤتمر اتحاد اوروبا للملاكمة كما درس المؤتمر هذه المرة عدة مشاكل لتفادى اخطار الملاكمو الجسيمة ولوقاية اللاعب من الضربات القاضية المزعجة والشنيعة .

البزبول تونس فى المانيا

بلغ الى علمنا ان جامعة البزبول تستعد الان لتخرج بابطالها فى النصف الثانى من شهر جويلية الى المانيا حيث تنظم هناك هذه المرة بطولة اوروبا الرابعة للبزبول وستتبارى فى هذه الدورة مع اقوى الدول فى هذه الرياضة مثل اسبانيا وهولاندا وبلجيكا وايطاليا وفرنسا والمانيا صاحبة الدورة .

دورة ايطاليا للدراجات البطل القديم بارتالى يتمرن

تبدا دورة ايطاليا السنوية للمحترفين يوم ١٨ الجارى وطول مسافتها ثلاثة آلاف و٨١٥ كلم . يقطعها المتسابقون على ٢١ مرحلة تقول جريدة ـ بايزايرا ـ المسائية ان البطل الايطالى المعروف جينو بارتالى رغم سنه الذى تجاوز ٤٣ يتمرن ويستعد للمساهمة فى دورة ايطاليا القادمة

الدورة العربية الرياضية

صرح السيد حلمى النوال رئيس مصلحة الرياضة بانه تمت الاتفاقات التى عقدتها وزارة التربية الوطنية مع المدربين الوطنيين والاجانب وباشروا اعداد ابطال لبنان الذين سيخوضون مسابقات الدورة العربية الرياضية الثانية التى ستنظم بارضهم .

العراق تقول لمن لا يعلم

كتب الزميل حسن احمد الياسين المشرف على باب الرياضة بجريدة الاخبار العراقية يقول ان الدورة العربية على الابواب والدول ذات العلاقة تستعد لها استعدادا كليا مدعما بنتائج تبشر بكل خير وقال نحن لا نستطيع ان نحكم على نتائج الدورة من الان ولكننا نقول لمن الدورة فائزا بالمرتبة الثانية ان لم تكن الاولى ، فله من ابطاله فى كرة القدم والطائرات والعاب السباحة والميدان والاثقال وكرة السلة ما يدفعنا للتفاؤل بهذه النتيجة .

دورة موسكو القادمة

تجرى الان بموسكو الاستعدادات اللازمة لاقامة الدورة الرياضية العالمية الثالثة واعياد الشباب التى ستبدا يوم ٢٨ جويلية وتنتهى فى ١٠ اوت

وقد خصص لهذه الالعاب اكثر من ٥٠ ملعبا و ١٢٠ ملعبا فى العاصمة السوفياتية وتتولى اللجنة الاولمبية السوفياتية تنظيم هذه الالعاب وقد استقر رايها على اجراء مباريات كرة القدم والسباحة والغطس والعاب القوى وكرة الماء وكرة السلة والتنس فى استاد ـ لينين ـ الذى يعد اكبر ملعب فى موسكو وقد اقيمت شبكة تليفونية واستديوات للراديو ووسائل مواصلات كثيرة وتوفير الراحة للاعبين والمشاهدين واقيم مكتب صحفى يستطيع ان يقدم المعلومات عن الالعاب لنحو ثمانمائة مراسل بخمس لغات وهى الروسية والانقليزية والالمانية والفرنسية والاسبانية

وتم اعداد (فيلودروم) خاص لمسابقات الدراجات طول مضماره اربعمائة متر

دورة اسطنبول للكرة الطائرة

اسفرت نتيجة دورة اسطنبول العالمية للكرة الطائرة التى جرت فى الاسبوع الماضى عن فوز تشيكوسلوفاكيا بالمرتبة الاولى وفازت بالمرتبة الثانية رومانيا والثالثة بلغاريا والرابعة فرنسا والخامسة تركيا والسادسة لبنان

كوب اوروبا

تقرر ان يكون يوم ٣٠ الجارى موعدا لاجراء المباراة النهائية لكاس اوروبا بين فريق ريال مدريد وفريق فيارانتينا الايطالى

نشاط تونس الرياضى

المجلس الاعلى التونسى للرياضة

يدعو الكاتب العام للمجلس الاعلى التونسى للرياضة رؤساء الجامعات الرياضية التونسية غدا الاربعاء على الساعة الخامسة والنصف مساء بالمحل الكائن بنهج الكومسيون عدد ٤٠ الحضور متاكد

كرة القدم

الوطنى البنزرتى يفوز

فى مباراة دورة الصعود والهبوط الثانية التى جرت فى مدينة بنزرت انتصر فريق المكان اى الوطنى البنزرتى على الملعب السوسى بهدفين لصفر .

كرة اليد

فى مباراة الدورة النهائية لبطولة تونس السنوية انتصر عشية يوم الاحد فريق التيك على الوطنى البنزرتى بـ ١٨ اصابة مقابل ١٣ وهذه هى المرة الثانية التى يفوز بها فريق التيك ببطولة تونس .

الكرة الطائرة

نادى السباحين التونسى ٣
النجم الرياضى لحلق الوادى ١
الرابطة الرياضية ٣ ـ الاتحاد الرياضى لحلق الوادى ١
الجمعية الرياضية الفرنسية ٣
الجمعية الرياضية الشعبية ٠
الفريق الاولمبى التونسى ٣
الملعب التونسى ٢
النادى الافريقى ٣ ـ منصورة صام الانف ١

رياضة المشى

نظمت صباح يوم الاحد لجنة المشى التابعة لجامعة العاب القوى مسابقة فى رياضة المشى استعدادا للدورة العربية الرياضية القادمة وكانت مسافة هذه المسابقة ٢٢ كيلومترا وفاز الاول عمر عبدالله من الاتحاد الرياضى التونسى سجل ساعتين وخمس دقائق
٢ صالح القصمى ـ شركة الغاز
٣ رشيد الطيب

الرئيس بورقيبة اثناء زيارته لمعهد التربية البدنية والرياضة التابع لكتابة الدولة للشباب والرياضة مصحوبا بالسيد عزوز الرباعى والسيد الامين الشابى وزير المعارف والسيد حسيب بن عمار رئيس مصلحة الشباب والرياضة

وقد اغتبط الرئيس وصحبه عندما مروا من تحت قوس النصر الذى شرعته الفتيات التونسيات بسيوفهن وكم كان اغتباطه اعظم حينما شاهد فصائل الشباب تتدرب على مختلف الالعاب وتتزود بالمعلومات والبحوث والدراسات وهم قادة المستقبل الذين سيتولون تربية الناشئة تربية رياضية مما سيكفل للمواطنين فى المستقبل حياة جسمانية سليمة

القانون الاساسى الذى وضعه مؤتمر الخرطوم للجنة العربية الرياضية

فصل القانون الاساسى للجنة الرياضة العربية تقرر فى مؤتمر الخرطوم .

اسم اللجنة وكيف تؤلف

المادة الاولى ـ الاسم : اللجنة الرياضية العربية

المادة الثانية ـ تتكون اللجنة الرياضية العربية من :

اولا ـ ممثل اللجنة الاولمبية الدولية فى البلدان العربية

ثانيا ـ ممثلين اثنين عن كل من :

أ ـ اللجان الاولمبية فى البلدان العربية

ب ـ او اللجان الاهلية التى تشرف على الرياضة فى البلدان العربية التى لم تشكل فيها لجان اولمبية بعد

ج ـ او المؤسسات الحكومية التى تشرف على الرياضة فى بلدانها بسبب عدم وجود لجان اولمبية او اهلية فيها

ثالثا ـ امين السر الدائم .

رابعا ـ ممثل عن جامعة الدول العربية .

اهداف اللجنة

المادة الثالثة ـ تهدف اللجنة الرياضية العربية الى النهوض بالرياضة العربية وخلق المواطن العربى المتزن عقلا وخلقا وبدنا بالوسائل التالية :

١ ـ تنسيق جهود الهيئات الرياضية العامة ، وتوثيق تعاونها لاستكمال تنظيم الجهاز الادارى الرياضى فى كل بلد عربى من جهة ولمجموعة البلدان العربية من جهة ثانية .

٢ ـ تبادل المعلومات والمعونة الرياضية لخير النهضة الرياضية العربية .

٣ ـ تشجيع التزاور الرياضى بين البلدان العربية وابراز فوائده الرياضية والقومية

٤ ـ رسم اتجاه عام للاتحادات الرياضية العربية

٥ ـ توحيد موقف البلدان العربية فى الميادين الرياضية الدولية .

٦ ـ ابداء الراى والمشورة للهيئات العاملة فى الميادين الرياضية بالبلدان العربية

مكتب اللجنة

المادة الرابعة ـ تنتخب اللجنة مكتبا لها من ستة اشخاص يمثلون ست دول مختلفة ويضاف اليهم امين السر الدائم يكون النصاب القانونى لانعقاد المكتب حضور ثلاثة اعضاء وينتخب اعضاء المكتب من بينهم الرئيس ومدة عضويتهم اربع سنوات على ان تسقط عضوية نصف اعضاء المكتب كل سنتين ويكون ذلك فى المرة الاولى ، بطريقة الاقتراع

اجتماعات اللجنة وقانونيتها

المادة الخامسة ـ تجتمع اللجنة الرياضية العربية مرة واحدة فى كل عام على الاقل فى البلد العربى الذى عينته اللجنة فى آخر اجتماع لها او فى البلد الذى يحدده المكتب اذا تعذر عقد الاجتماع فى البلد المقرر .

المادة السادسة ـ يكتمل النصاب القانونى فى اجتماعات اللجنة الرياضية العربية اذا حضر ممثلو اربع بلدان عربية .

مالية اللجنة

المادة السابعة ـ تتكون مالية اللجنة من

١ ـ الاشتراكات التى تقررها اللجنة

٢ ـ الاعانات المقدمة من مختلف الهيئات الرسمية والشعبية او الافراد التى توافق اللجنة على قبولها .

٣ ـ الموارد المشروعة الاخرى التى توافق اللجنة على قبولها .

المادة الثامنة ـ توضع اموال اللجنة فى مصرف معترف به رسميا وينفق من هذه الاموال وفق قرارات اللجنة .

النظام الداخلى

المادة التاسعة ـ تضع اللجنة الرياضية العربية نظامها الداخلى

تعديل القانون الاساسى

المادة العاشرة ـ يجوز تعديل هذا القانون باغلبية ثلاثة ارباع اعضاء اللجنة الحاضرين فى اجتماع قانونى .

ملاكمات قصر الرياضة

محرز يفوز على برامى بالضربة الحاسمة فى الجولة الثانية

نظمت جمعية الناصرية مساء السبت بقصر الرياضة بتونس مقابلات عدة بين مختلف الملاكمين الهواة واسفرت نتائجها كما يلى :

وزن المتوسط

فاز منصف العروسى من (نادى الملاكمين التونسى) على عبد العزيز صالح (من الملعب التونسى) بالقاء المنديل

وزن الخفيف المتفوق

فاز محمد بن محمد من نادى الناصرية على حمادى الحفناوى من (النادى القومى) بالنقط

وزن الديك

فاز بالعيش من (س.ب.ت) على مارشانجيقليو من (النادى الاولمبى) بالنقط

وزن خفيف ـ وسط

فاز راندزو من (نادى الملاكمين التونسى) على الحسين العيارى من الناصرية بالنقط

وزن الذبابة

فاز الطاهر الرزقى من (الاسلامية على فرجون (س.ب.ت) بالنقط

الوزن الخفيف

فاز عبد المجيد علالة من الناصرية على عبد القادر بالحاج من (النادى الغولى) بالنقط

وزن الريشة

تعادل باريزاره من (نادى الملاكمين) ومختار عمر من (نادى القومى)

وزن الديك

فاز محرز الروز من النادى الاولمبى على برامى (س.ب.ت.) بالضربة الحاسمة فى الجولة الثامنة

الوزن الخفيف

فاز الزيانى من (الاسلامية) على عمر خميس من (الناصرية) بايقاف المباراة من طرف الحكم فى الجولة الثامنة

الوزن الثقيل

فاز عثمان ابن الهادى من (الناصرية) على حمادى حسيب من النادى القومى بالنقط

حمادى شمسون بطل وزن الديك فى رفع الاثقال

اقيمت عشية يوم السبت بنادى الشرقية مسابقة تحضيرية لبطولة تونس لرفع الاثقال شارك فيها ١٦ متباريا وقد بدات المباراة الاولى تحت اشراف السادة جلال آغا رئيس جامعة حمل الاثقال الحكام الخطاب البالى والشاذلى الشعار وكانت المباراة الاولى لابطال وزن الديك فاز الاول البطل الناشىء حمادى شمشوم من نادى حمام الانف رفع فى المحاولات الثلاثة ٢٠٢ ك

اوفى وزن الريشة

فاز الاول كاريقليو رفع ٢٣٥ كيلو من نادى اتحاد البحرية

الثانى باريتالو ٢٢٥ كيلو غراما من نادى الجمباز الفرنسى الثالث الدراوى من السعيدية ٢٠٥ كيلو

وزن المتوسط

الاول ـ طور من الملعب الغولى ٢٨٠ كيلو

وزن دون الثقيل

الاول ايزان من الشرقية رفع فى الجملة ٢٩٥ كيلو

خفيف ثقيل

الاول مانيتى من نادى الجمعية الفرنسية ٢٩٥ كيلو

وفى مسابقة تحطيم الارقام

حطم ايزان بطل الوزن دون الثقيل رقم تونس فى هذا الوزن فى محاولة الخطف فحقق ١٠٠ كيلو وكان رقمه السابق سجله فى عام ١٩٥٥ وقدره ٩٩ كيلو

صناعة السينما في تونس

بدأت صناعة السينما تشق طريقها في تونس ، هذا القطر الذي لم يعرف قبل الاستقلال انتاجا سينيمائيا خاصا به الا ما كانت تنتجه الشركات الاجنبية بين الفينة والاخرى من الاشرطة التي تتخذ بعض الاماكن التونسية الجميلة مسرحا لوقائعها

ومع ان صناعة السينما عندنا لم تظهر بصورة جدية الا منذ اعلان الاستقلال فان المحاولات الاولى كللت بالنجاح فخطت هذه الصناعة خطوات موفقة بفضل جميع التسهيلات التي وجدتها لدى السلطات التونسية والتشجيع الذي لقيته من طرف الجمهور التونسي .

والواقع ان النظارة في البلاد التونسية وحتى في الخارج قد شاهدوا بكل اعجاب باكورة الانتاج السينيمائي التونسي الذي اقتصر حتى الان طبعا على اشرطة قصيرة تصور الحياة التونسية ونشاط البلاد في شتى الميادين ، ولكن الاستحسان الذي قوبلت به هذه المحاولات قد شجع بعض المنتجين على الخروج بصناعة السينما التونسية الى الاجواء الفسيحة فانتجوا او هم بصدد انتاج بعض والارشاد اكثر من اربعين شريطا من اشرطة الاحداث التونسية الافلام القصيرة كفيلم (اجازة في تونس) الذي عرض في مهرجان السينما الدولي بكان كاول انتاج تونسي شاركت به بلادنا لاول مرة الى جانب الدول المنتجة للافلام .

وهناك فيلم آخر كبير اشتركت في انتاجه الحكومة التونسية وشركة الافلام الفرنسية الافريقية وتعنى به فيلم (جحا وفلة) الذي هو بصدد الانجاز والمتوقع ان تتقدم به البلاد التونسية الى مهرجان السينما المقبل الذي سينعقد بفينيسيا في شهر سبتمبر ١٩٥٧

الانتاج التونسي في بحر سنة

انتجت كتابة الدولة للاخبار المصورة . وقد وقع عرضها على الشاشة بجميع قاعات السينيما بتونس كما انتجت شريطا خاصا بمولد الجيش التونسي وآخر يصور زيارة الرئيس بورقيبة الى جزيرة جالطة وثالث يتعلق بعودة الرئيس الى البلاد التونسية ويصور انجازات الحكومة والحزب الدستوري الى يوم قبول تونس بالامم المتحدة .

وانتجت كذلك عدة اشرطة اخرى احدها يصور بالالوان ندوة تونس وزيارة جلالة السلطان .

العهد الجديد

وتولت شركة العهد الجديد من جهتها انتاج عدد من الافلام القصيرة بعضها بالالوان وتصور فيها اعياد الاستقلال والربيع والزهور ورحلة جلالة السلطان الى البلاد التونسية . والبعض الاخر تعالج فيها المسائل الفنية والبيداغوجية والصحية وخاصة بعض العمليات الجراحة التي لم يسبق عرضها على الشاشة .

هذا والملاحظ ان فيلم (اجارة في تونس) الذي وقع تقديمه في مهرجان كان هو ايضا من انتاج شركة العهد الجديد وتدور قصته حول اكتشاف الارض التونسية والسكان التونسيين من طرف طالبة فرنسية قضت عطلتها الصيفية على شواطئ تونس الجميلة .

المعرض الدولي بتونس

صبيحة يوم الاثنين الثالث عشر من الجاري ، اجتمع المجلس الاداري لجمعية المعرض الدولي لتونس الذي وقع انتخابه من طرف الجلسة العامة المنعقدة يوم الثلاثاء السابع من مايو ، وانتخب لجنته المديرة كما يلي :

الرئيس – السيد محمود الزوزري .

كواهيه – السادة جوزاف كوستا – الهادي بوسلامة وجول جامي .

الامين العام – محمد الشاذلي باش طبجي

الامين العام المساعد – محمد كرمة .

الخازن العام – ادكار سعادة

الخازن العام المساعد – المنصف البكوش

الاعضاء المساعدون – فيكتور بارانص – اندري قيار – الصادق ابن يحمد – سيمون موزي

عصمان الصور
١٠ نهج رومة - تونس

البساط الحر

بين تونس ومصر

قال مندوبنا (ع . ب)

لاول مرة في تاريخ تونس المعاصر تسافر فرقة فنية تونسية كاملة الى مصر لاقامة حفلات طرب وطنية وشعبية بدعوة خاصة من الاوساط الفنية في مصر و من بعض الفنانين المصريين

وكان اول اختيار لممثيل تونس فنيا هو ما وقع على فرقة المنار بقيادة الشاب رضا القلعي والمدير الفني لها ، وذلك لما وجد في هذه الفرقة من عناصر مختلفة لها استعداد كامل لتادية الادوار المرغوب فيها على احسن وجه ، ولما لمس لدى برامجها الرمضانية الاخيرة من تنوع غير مبتذل في تجسيم الفن الشعبي التونسي السليم

البرامج

وستقوم الفرقة بالسفر في اليوم الخامس عشر من شهر مايو الجاري . وفي جعبتها كثير من المتنوعات التي ستعرف عن فننا الاصيل ، وقد علمنا ان برامج الفرقة ستكون على النحو التالي

اقامة اثنى عشر حفلة في مدينة القاهرة منها ست حفلات على مسرح حديقة الازبكية الشهير

اقامة ثلاث حفلات او اربع في مدينة الاسكندرية على المسرح القومي بالشاهبي سيكون دخول حفلة منها لفائدة الجمعية الخيرية بالمدينة .

الوفيات

البقاء لله

انتقل الى جوار ربه السيد الهادي بن محمد بوحنيفة وسيقع رفع جثمانه الطاهر اليوم على التاسعة والنصف من محله الكائن بنهج الحفير زنقة السائس عدد ١ الى مقبرة الفدان

ونحن نرفع تعازينا الى كل من اخيه حميدة وابن اخته السيد محمد بيدوك داعين الله ان يرزقهم الصبر والسلوان وللفقيد الجنة والرضوان .

انتقل الى رحمة الله وسعة غفرانه السيد الشاذلي ابن المنعم محمد باش حانبه وسيقع تشييع جثمانه يوم التاريخ – الثلاثاء ١٤ ماي – من داره بنهج الجبح عدد ٧ قرب المركاض الى مقبرة بئر فضل « الجلاز » على الساعة الرابعة بعد الزوال ، فنعزي فيه شقيقيه السيدين سلومة وعبد الجليل وكافة آل باش حانبة واصهارهم وذويهم داعين لهم بالصبر والسلوان وللفقيد الجنة والرضوان .

الشاذلي بن محمد بن اسماعيل باش حانبه

مامية بوخشبة

عائشة بن حسين البحري

علي بن عبد الله هرقم

منوبية بنت محمد الكافي

صالح بن علي الحكيمي

مصطفى بن احمد الشاوش

المناظرات والامتحانات

من كتابة الدولة للشباب والرياضة

تنظم كتابة الدولة للشباب والرياضة دورة خاصة بالشبان لامتحان الجزء الاول لشهادة معلم التربية البدنية والرياضية بتونس من يوم ٢٠ جوان الى يوم ٣٠ منه سنة ١٩٥٧

يحتوي الامتحان على المواد الاتية

١) امتحان كتابي يشتمل على

أ – ثلاثة اسئلة حول التشريع الجسدي ووظائف الاعضاء وحفظ الصحة

ب – نقاش نص يتعلق بالتربية البدنية والرياضية

٢) امتحان في التربية البدنية يشتمل على

ا – السباحة

ب – السباق

ج – قفز العالي

د – رمي الاثقال

هـ – حركات جمبازية

و – تسلق الحبل

ز – الوثب على الحصان الخشبي

٣) امتحان شفاهي يشتمل على

ا – اسئلة حول التشريح الجسدي ووظائف الاعضاء وحفظ الصحة

ب – اسئلة حول علم التربية البدنية والرياضية

ج – اسئلة حول العاب القوى والرياضة الجماعية مع عرض بعض الحركات

٤) امتحان في علم التربية التطبيقي يشتمل على تقديم حصة تربية بدنية ورياضية

شروط المشاركة في الامتحان

١) ان يبلغ عمر المشارك ١٨ عاما على الاقل في ٣١ ديسمبر من السنة الجارية

٢) ان يبلغ طول قامة المشارك ١،٥٨م على الاقل

٣) ان يكون محصول قوة العينين الاثنين ٦/١٠

٤) ان لا يكون مصابا باي داء من شانه ان يحول دون مباشرة التربية البدنية والرياضية

يطالب المترشحون ان يقدموا صحبة مطالب الترسيم

١) نسخة من الحالة المدنية او بطاقة ولادة

٢) نسخة من السوابق العدلية

٣) نسخة من الشهائد الجامعية مطابقة للاصل

٤) شهادة طبية تنص على الشروط الواردة آنفا

٥) ظرف بعنوان المشارك حامل لطابع البريد

تقبل مطالب الترسيم بكتابة الدولة للشباب والرياضة ٢٠ نهج باريس تونس الى يوم ١٠ جوان ١٩٥٧ وهو آخر اجل

يقع الاتصال بكتابة الدولة للشباب والرياضة ٢٠ نهج باريس تونس للتحصيل على ارشادات تكميلية

اسعار الذهب

ليوم ١٤ ماي ١٩٥٧

ذهب سري معيار ٢٤ –	٤٨٦
لويز تونسي	٢٩٠
نصف لويز تونسي	١٤٦٠
لويز نابليون	٣٧٢٠
نصف لويز نابليون	١٨١٠
لويز سويسري	٣٤٤٠
لويز اتحاد لاتيني	٣٣٠٠
ليرة انقليزية	٤٣٩٠
نصف ليرة انقليزية	٢١٢٥
عشرون دولارا	١٧٢٨٠
عشر دولارات	٨٧٠٥
بوخمسة دولارات	٤٤٠٠
٥٠ بيزوس مكسيكان	٢٠١٠٠

نشاط الطيران

ايرفرانس – الثلاثاء ١٤ ماي

وصول طائرة خط باريس – تونس ١٣،٦٥

سفر طائرة خط تونس – باريس ١٥،٣٠

جمعياتنا

جمعية التعاضد القرقني

صفاقس لمراسلنا

قررت جمعية التعاضد القرقني عقد جلستها السنوية العامة يوم الاحد الموافق ٢٩ جوان ١٩٥١ بقاعة نقابة عمالة الرصيف قرب رصيف صفاقس ، ووقت الموعد بالضبط التاسعة من صباح اليوم المذكور

وهي تعتبر ان هذا القرار يخص جميع المشتركين وهو بمناسبة استدعاء خاص لكل فرد منهم .

نشاط الحزب

جامعة الجريد

لمراسلنا

تدعو جامعة الجريد الدستورية جميع شعبها لحضور اجتماع الذي قررت عقده يوم الجمعة ١٧ ماي ١٩٥٧ على الساعة العاشرة صباحا بمقر الجامعة شارع جاء بالله نوزر ويعتبر هذا الاعلام تاكيدا للاستدعاءات التي وجهت اليهم حتى لا يتخلف احد لما لهذا لاجتماع من اهمية

الرئيس

تدشين النادي الجديد لشعبة الميدة الدستورية منزل تميم – لمراسلنا

نظمت الشعبة الدستورية لبلدة الميدة اجتماعا شعبيا مساء يوم الجمعة الماضي بمناسبة تدشين ناديها الجديد . دعت اليه اعضاء المنظمات القومية كما حضره السيد مدير المدرسة والسيد شيخ البلدة

وعلى الساعة الثالثة افتتح الاجتماع بكلمة ترحيبية من رئيس الشعبة . ثم القى الاستاذ عبد العزيز الحبيب مدير المدرسة كلمة وطنية وحماسية بين فيها مغزى الاحتفال بتدشين النادي الجديد وكفاح الحزب العتيد وانجازات الحكومة الشعبية واخيرا حث المواطنين على التمسك بحبل الوحدة والامتثال لاوامر الحزب ثم اخذ الكلمة الشيخ عبد الكريم ابن البشير فحث الحاضرين على النظام واتباع الطريق المستقيم والعمل بنصائح المجاهد الاكبر الرئيس الجليل الاستاذ الحبيب بورقيبة .

نشاط جامعة قفصة والهمامة

قفصة لمراسلنا

انعقد يوم ٩ الجاري مؤتمر شعبة اولاد احمد بن سعد الدستورية تحت اشراف السادة رئيس الجامعة والكاتب العام لها وبعد القاء كلمات توجيهية وقع انتخاب الهيئة الجديدة فكانت كما يلي :

الرئيس بشير بن علي بن احمد الخذيري – الكاتب العام محمد بن محمد الصغير عبشوق كاهيته عبد الحفيظ بن يونس – امين المال يوسف بن علي بن خذيري – كاهيته علي بن علوش الدعاية محمد بن بلقاسم – الشبيبة احمد بن السهيلي دبش النهوض الاجتماعي محمد الصالح ابن علي الصغير – المراقب احمد ابن علي دبش – عضو مساعد محمد الصالح بن حرشاني

اللجنة العليا للشبيبة الدستورية

مدرسة الاطارات

المرغوب من الشبان الاتي ذكرهم ان يكونوا بالمركز القومي لتكوين الشباب (بئر الباي) يوم الاربعاء ١٥ ماي ١٩٥٧ على الساعة السابعة مساء وذلك للمشاركة في الدورة السادسة عشر من مدرسة الاطارات . ويعتبر هذا البلاغ كاستدعاء شخصي لكل شاب

من جامعة قفصة :

احمد بن عيسى بن احمد الصغير – علي بن عبد السلام بن الحاج – من جامعة السواسي : صالح بن احمودة بن علي

من جامعة صفاقس : سالم بن الجيلاني افحولة

من جامعة جبنيانة : عبد السلام بن مفتاح بن بلقاسم بن الفقي – المختار بن البشير بن العرضاوي

من جامعة باجة : احمد بن ابراهيم بن عياد

من جامعة بنزرت عمر بن العربي بن سالم

من جامعة نفزاوة : رجب بن عبد الله بن رجب – محمود بن حسن بن علي بن الطيب – البحري بن سالم بن علي بن بلقاسم

من جامعة سوق الاربعاء : حسونة بن عمر بن ابراهيم – حسونة بن مبروك بن صالح – علالة بن سالم بن جاء بالله –

من جامعة منزل بورقيبة : خميس بن الهادي الدالي – حمادي بن مصطفى بن عبد الله التومي – ابراهيم العزابي

من جامعة مطماطة – علي بن عمار بن عياد

من جامعة تاجروين : الناصر بن الحبيب الزغلامي

من جامعة الاعراض : العبادي بن بوعبد الله – عز الدين بن الحناوي الامين – عبد العزيز بن عبد الله الرطل

طبعة العمل
١٠ نهج رومة تونس
الهاتف ٨٥٨-٢٥٨

الاتحاد العام التونسي للشغل

نقابة التعليم العمومي

ان فرع تونس للنقابة التونسية للتعليم العمومي يدعو كافة الاخوان لحضور الاجتماع الذي سينعقد يوم الاربعاء ١٥ ماي على الساعة السادسة مساء بدار الجامعة العامة للمتوظفين التونسيين ١٧ نهج سوق هراس بتونس

كاتب الفرع
يوسف الشنيتي

نقابة الحراس المغاربة تعقد اجتماعا

طبقا لمقررات لجنة التوحيد وعملا بمقرراتها فالنقابة العامة للحراس المغاربة المنضوية تحت لواء الاتحاد العام التونسي للشغل تستدعي كافة منخرطيها لحضور الاجتماع الذي سيقع يوم الاربعاء ١٥ ماي ١٩٥٧ على الساعة الثامنة والنصف صباحا بنهج سوق هراس عدد ١٧ . ويعتبر هذا البلاغ استدعاء لكافة الحراس . فحضور جميع الحراس متاكد وذلك لاختيار الهيئة الجديدة التي ستسهر على مصالحهم .

فهلموا جميعا ايها الحراس لحضور هذا الاجتماع الذي ستتحد فيه كلمتكم

– ولتعبروا ايها الاخوان عن المبادىء السامية التي سطرها فرحات حشاد وضحى من اجلها بدمائه الزكية

– وللمحافظة على سمعة نقابتكم التي طالما خدمت وعملت على مصالحكم

– ولاختيار من ترونه صالحا للدفاع عن حقوقكم فالحضور على جميعكم متاكد ومن تخلف عن هذا الاجتماع فهو المسؤول على نفسه .

الكاتب العام الحسين بن محمد

نقابة اعوان الهاتف الحكومية

تعلن نقابة اعوان الهاتف بالمصالح العمومية للدولة انها ترغب من كافة الاخوان والاخوات ان يحضروا الاجتماع العام الذي سينعقد يوم الجمعة السابع عشر من الشهر الجاري تمام الساعة السادسة مساء بقاعة الاتحاد العام التونسي للشغل بنهج محمد علي بتونس للنظر في تجديد الهيئة وعدة مسائل هامة فالمرغوب من كافة الاخوان والاخوات عدم التخلف .

نقابة مستخدمي المخابز والحلوانية

ان النقابة العامة لعملة ومستخدمي المخابز والحلوانية بتونس والاحواز تستدعي كافة مشتركيها لحضور الاجتماع العام الذي سينعقد يوم الاربعاء ١٥ ماي ١٩٥٧ على الساعة الحادية عشر صباحا بنهج سيدي عامر عدد ٦ بتونس

فالمرغوب منهم ان يكونوا مصحوبين ببطاقات اشتراكاتهم واوراق خلاصهم وذلك لانتخاب هيئة النقابة فالمرجو من كافة الاخوان عدم التخلف . الحضور متاكد جدا .

اجتماع اخباري لنقابة المتوظفين الاداريين بوزارة الفلاحة

المرغوب من جميع الاخوان المشتركين في النقابة الحضور في الاجتماع الاخباري الذي سيقع يوم الجمعة ١٧ ماي الحالي بمقر الجامعة العامة للمتوظفين التونسيين بنهج سوق هراس على الساعة السادسة بعد الزوال

نقابة المكلفين الاداريين بالمدارس الثانوية الزيتونية

عقدت النقابة اعلاه اجتماعها العام على الساعة الخامسة والنصف من مساء يوم الجمعة بقاعة الجلسات بالجامعة العامة للمتوظفين تحت اشراف الكاتب العام للجامعة العامة الاخ محمد بن عبد القادر وممثل الاتحاد التونسي للشغل الاخ العابد بن مراد واجري الاقتراع السري فكانت النتيجة على النحو التالي .

الكاتب العام عبد القادر بن حسين

نائبه احمد الربيعي

امين المال العروسي الطبلب

نائبه الازهر مطير

حافظ اوراق حسن المبروك

الاعضاء: محمد الربيعي – محمد ابن ضياء – رشيد الفراتي

الكاتب العام

إعلانات مبوبة

البانصيب الوطني الفرنساوي

في كل يوم الاربعاء
تخرج جائزة كبرى
وعدة جوائز عظيمة

حاولوا تسعدوا!

مكتب المحامي قستون سماجه
المحامي لدى المحكمة المدنية بتونس
٦٥ نهج الكورس بتونس

بيع فيلة براداس

البيع يقع بالمزائدة يوم الاربعاء ٢٢ ماي ١٩٥٧ على التاسعة صباحا بالمحكمة المدنية بتونس الكائنة بقصر العدالة بشارع فرحات حشاد

الطرف المطالب :

الصندوق المركزي للقرض الصناعي والبحري الكائن بعدد ١١٩ شارع باريس

الطرف المطلوب :

السيد الشريف

والفيلة تحتوي على :

١) ملكة مسجلة مسماة بوردة ١٥٣ الحاملة للسجل العقاري عدد ٥١٤ ٨٩ مساحتها ٣٢٧ مترا مربعا كائنة براداس على بعد كيلومتر واحد من المحطة موجود بها بئر وبستان مغروس غلال .

٢) ملكة مسجلة مسماة بداد السترة ٢١ حاملة للسجل العقاري عدد ٨٤١٣٧٨ مساحتها ٢٣٤ مترا مربعا ملاصقة للاولى . وفوق هاته القطعة موجودة بناية تحتوي على فيراندا مغطاة وشقة بها ٤ حجرات وممر وخلفها وسط دار به مطبخ ومرحاض والفيلة مسكونة من الطرف المطلوب

الثمن الافتتاحي ٥٠٠٠٠٠ ف

مصاريف البيع والاداءات تحمل على الشاري

لجميع الارشادات التكميلية اتصلوا بالم. قستون مساجة المحامي ٦٥ نهج الكورس بتونس وللاطلاع على كراس الشروط اتصلوا بالقريف بالمحكمة المدنية بتونس يمدكم به .

بلوغ الامنية من اللغة الفرنسية
للشبيبة الزيتونية يعلمك الفرنسية بواسطة
اللغة العربية بدون استاذ وفي وقت وجيز
يباع بالجملة والتفصيل بمكتبة الاستقامة
٣٧ سوق العطارين – بتونس
وثمنه بالتفصيل ستمائة فرنك

ضياع طفل

غادر الطفل عمارة الغنيشي وعمره احدى عشر سنة منزله منذ يوم ٤ ماي الجاري ولم يعد اليه الى الان فمن عرف مقره او وجده فليات به الى محل السيد محمد صالح المداني نهج الرابطة زنقة الرابطة عدد ٤ او يعلم به القسم الخامس للشرطة وله الاجر والثواب

اعلان

يعلن معهد الكتابة على الالة الساقنة بالملغتين العربية والفرنسية بانه سعى في جلب آلات عصرية من النوع العالمي المشهور (اوليتي)

لذا فمن كانت له رغبة في التدرب على الكتابة بقواعد عصرية واثمان شعبية وبشاشة وحسن معاملة فما عليه الا ان يقصد المعهد الكائن بنهج سيدي ابن نعيم عدد ٣٠ بتونس

حانوت للكراء

يعلن الصادق القروي ان بنية تسويغ الحانوت الكائنة بنهج القنطرة عدد ٢١ بتونس تقع بمكتبه نهج باب السويقة عدد ١٨٩ يوم السبت ١٨ الجاري على الساعة الثالثة بعد الزوال وتؤخذ الارشادات من مكتب المعلن المذكور .

نهج دار الجلد
عدد ٥
تونس
تليفون ٢٦٠٩١٦
منين ماشي منين جاي
نزل عبد الكافي
ما السبب لأن في الصيف بارد والشتاء نبات دافي

العمل

يوم الثلاثاء ١٤ ماى

حوادث الجزائر

(بقية ما بالصفحة الاولى)

ولاية وهران معركة طاحنة بين حوالى ٢٠٠ مقاوم وعدد كبير من جنود الاستعمار على اختلاف اسلحتهم بمشاركة الطائرات العمودية والمقاتلة . وقد اقتصرت محطة الرباط المغربية على تاكيد حصول خسائر جسيمة فى الارواح بين صفوف الاستعماريين دون ان تحصى عددها نظرا الى ان المعركة لم تنته بعد

قتل ٦ جنود و٥ معمرين فى كمين قرب سطيف

قسنطينة ١٣ ماى ـ وقعت صباح اول امس سيارة مدنية واخرى عسكرية فى كمين للمقاومين على بعد بضعة كيلومترات من مدينة سطيف فقتل ٦ جنود و٥ مزارعين فرنسيين واصيب ٣ آخرون بجروح واضرمت النار فى السيارتين وغنم المقاومون ٣ رشاشات وبندقيتين و٤ مسدسات

عبد الخالق حسونة يستقبل وفدا عن جبهة التحرير الوطنى

القاهرة ١٣ ماى (ا س ب) اخبرت محطة القاهرة ان السيد عبد الخالق حسونة الامين العام للجامعة العربية قد استقبل صباح اول امس وفدا عن جبهة التحرير الوطنى الجزائرى قبل سفره الى دمشق ، واجرى معه محادثة حول الحالة بالجزائر وعلم ان الوفد المذكور سيزور علاوة على دمشق عدة عواصم اسلامية اخرى ليستنهض همم قادتها وزعمائها السياسيين ويحملهم من جديد على شد ازر المقاومين الجزائريين

الفدائيون يهاجمون دورية ببلدة قالمة

قسنطينة ـ ١٣ ماى : هجم فريق من الفدائيين على دورية من رجال الشرطة اثناء قيامها بجولة استطلاعية باحد الاحياء العربية بمدينة قالمة ، فقتل شرطيان وجرح ٣ آخرون وتمكن المقاومون من النجاة

تحطيم دبابة وقتل ٣٨ جنديا بجبل ساكامودى

الجزائر ـ ١٣ ماى : وقعت قافلة عسكرية فى كمين للمقاومين بجبل ساكامودى ببلاد القبائل . فتحطمت دبابة بواسطة قذائف البازوكا ، وسقط ٣٨ قتيلا من جنود الاحتلال تحت رصاص رشاشة ثقيلة من نوع هوتشكيس كما اصيب كثيرون آخرون بجروح مختلفة ووقع منهم ٣ فى الاسر . بينما سقط مجاهد واحد فى ميدان الشرف وفقد آخر . وغنم المقاومون كمية ذات بال من الاسلحة والذخائر الحربية والمواد الغذائية والطبية

احراق ١٩ مزرعة بولاية وهران

وهران ـ ١٣ ماى : توالت عمليات المقاومين خلال الثمانى والاربعين ساعة الاخيرة على ما تبقى من المزارع الفرنسية بمختلف النواحى الوهرانية وخاصة بالقرب من ابى العباس ، واولاد الميمون ، وبالكاو ، وفرندا حيث اضرموا النار فى ١٩ مزرعة واتلفوا جميع ما يتبعها من معدات فلاحية وحيوانات واشجار مثمرة وتقدر الخسائر باكثر من مائتى مليون من الفرنكات

انقلاب قطار ذى ١٨ عربة

وهران ١٣ ماى : احدث المقاومون صباح اول امس تخريبا بالسكة الحديدية الواصلة بين تيارت وغليزان فتسبب ذلك فى خروج قاطرة عن القضبان الحديدية وانقلاب ١٨ عربة محملة بمختلف البضائع فاصيب ٣ من عمال القطار بجروح بليغة وكانت الخسائر المادية جد باهظة .

وعلى مقربة من قرية زلبون غربى مدينة تلمسان انقلبت قاطرة وعربتان من القطار الواصل بين وجدة ووهران بسبب انفجار لغم قوى وضع فوق السكة الحديدية فحدثت اضرار مادية جسيمة ولم تسجل خسائر فى الارواح .

بلاغات جيش التحرير الوطنى الجزائرى

القاعدة الشرقية ـ فى ليلة ٥/٥/٥٧ وضعت فرقة من الفدائيين الغاما تحت قضبان السكة الحديدية التى تربط منجم الونزة بوادى الكبريت بالمكان المسمى (نفيضة البقرة) فانفجرت ... مرور قطار الركاب واسفر الانفجار عن قتل ٥ من الركاب من بينهم ٣ جنود فرنسيين كما جرح ما يزيد عن العشرين نفرا غالبهم ايضا من الجنود الفرنسيين .

وفى ليلة ٧/٥/٥٧ هجمت كتيبة من جيش التحرير على المركز العسكرى المسمى (فنجالا) والذى يبعد عن بلدة سوق هراس بنحو ٢٠ كم وامطرته وابلا من رصاص رشاشاتها وبقنابل مدفع الهاون فاسفر الهجوم عن تحطيم جانب من المركز العسكرى وقتل ٩ جنود من بينهم ضابط برتبة اسبيران وجرح ١٣ آخرون كما تحطمت ٤ سيارات .

ولاية عدد ١ (الاوراس ـ النمامشة)

حدث اشتباك هام بين بعض عناصر جيش التحرير الوطنى ووحدة من جنود العدو يوم ١١ ماى على مقربة من الحدود التونسية وداخل التراب الجزائرى على بعد حوالى ٣٥ كم . جنوب مدينة تبسة وابتدا القتال على الساعة السابعة صباحا واستمر الى ما بعد غروب الشمس . ورغم تدخل المدفعية والطيران بشدة ، فان قوات الاحتلال تكبدت خسائر باهظة .

وقد تمكن المقاومون بفضل سلاحهم المضاد للطيران من اسقاط ٣ طائرات ، تحطمت احداها بين صفوف رجال جيش التحرير الوطنى والتهمتها النيران كما حطموا كذلك دبابة وسيارة من نوع جيب بفضل سلاح البازوكا . وقتل من جنود الاستعمار ٥٠ وسقط ٧ مجاهدين فى ساحة الشرف ، واصيب ١٢ آخرون بجروح .

معركة بجبال الاوراس تسفر عن مقتل ٢٩ جنديا

باتنة ـ ١٣ ماى : اصطدم جمع قوى من رجال جيش التحرير الوطنى مع عدة فرق من جنود الاستعمار على بعد ١٢ كم . من قرية العريس بجبال الاوراس وتواصل القتال بين الجانبين كاعنف ما تكون نحو العشرين ساعة واسفر عن مصرع ٢٩ جنديا فرنسيا واستشهاد ٦ مجاهدين

اختطاف ضابط برتبة كولونيل قسنطينة ١٣ ماى :

هجم فريق من الفدائيين فى الليلة قبل البارحة على قرية بلزمه بالقرب من باتنة واختطفوا المدعو بادى الطيب الضابط برتبة كولونيل فى جيش الاستعمار ، وهو عضو باللجنة الادارية المحدثة اخيرا ببلدة باتنة ، ورئيس مجلس بلدية بلزمه المعين .

كما جاء من عاصمة الجزائر ان الفدائيين قد هاجموا مساء اول امس منزل المسمى : فرانسيس قابى شيخ مدينة القليعة ورئيس قدماء المحاربين والحامل للصنف الاول من جوقة الشرف ، واردوه قتيلا باربع رصاصات فى صدره وهو يعتبر فى المنزلة الثانية من حيث الاهمية بالنسبة لرئيس الاستعماريين (فروجى) الذى احدث اغتياله منذ زمن رجة عنيفة فى اوساط الاستعمار

جلالة السلطان يزور مشاريع التعمير بالمنطقة الشمالية

الرباط ١٣ ماى (ف . ب .) غادر جلالة السلطان صباح اول امس مدينة الرباط على طريق البر الى المنطقة الشمالية ليقوم بزيارة مشاريع البناء والتعمير بجهات بورد واكنول وعجير . وقد كان جلالته مصحوبا بولى العهد الامير مولاى الحسن وبالرئيس البكاى وعدد من اعضاء الحكومة وبعد ان طاف بهاته النواحى التى كانت ميدانا للمعارك التى جرت سنة ١٩٥٦ واستقبل من طرف السكان بجميع مظاهر الفرح والابتهاج على طول الطرق التى اجازها ، قفل راجعا على الساعة الرابعة بعد الزوال الى تازه حيث انضم الفرنسيون الى الاحتفاء بجلالته .

وقبل ان يغادر مدينة تازه فى طريق عودته الى الرباط توجه الى الفنيين الفرنسيين الملحقين بمختلف مصالح تلك الجهة وقال لهم : اشكركم ايها السادة . ان المهمة التى تقومون بها هنا بصفتكم فنيين لاصدق تعبير على التعاون الفرنسى المغربى . وانى اضعكم فى طليعة الاجانب الذين ساهموا بكثير فى تقدم هذا الوطن الذى يجدر بكم ان تعتبروه وطنا ثانيا لكم . ولتبلغوا اصدقاءكم الفرنسيين بهاته الجهة ان يواصلوا اتقان العمل الذى احسنوا بداه لفائدة وطننا معا .

استئناف المفاوضات بين اسبانيا والمغرب

الرباط ١٣ ماى (ف . ب) ـ حل بالرباط الم . البو مدير التجارة الخارجية الاسبانية مصحوبا بوفد من الخبراء ليستانف مع السلطات المغربية المفاوضات الاقتصادية والمالية التى بدات فى شهر فيفرى الفارط ثم اجلت بعد اسابيع للسماح للمتفاوضين

بعد اكتشاف المؤامرة فى اندونيسيا

جاكرتا ـ ١٣ ماى :

تولى رئيس اركان حرب القوات المسلحة الاندونيسية بنفسه زمام البحث فى موضوع المؤامرات التى اكتشفت اخيرا ويقول البلاغ الصادر عنه ان الحركة التمردية تهدف لاستخدام القوات المسلحة بصورة غير قانونية ضد الدولة .

همارشولد يعود الى نيويورك

الامم المتحدة ١٢ ماى (ى . ب) عاد المستر همارشولد الامين العام للامم المتحدة الى نيويورك اليوم وصرح عند نزوله بالمطار بان محادثاته مع القادة الاسرائيليين كانت مجدية للغاية اذانها خففت بعض الشىء من التوتر الذى كان سائدا بين اسرائيل والامم المتحدة وسئل المستر همرشولد عن امكانية ابرام اتفاق بشان منع الاسلحة الذرية فاثر عدم الاجابة عن هذا السؤال

هذا وعلقت صحيفة اسرائيلية على زيارة المستر همارشولد لاسرائيل فقالت : انه ليس هناك ما يدعو للافراط فى التفاؤل اذ ان زيارة الامين العام للامم المتحدة قد مكنته من استئناف الاتصال المباشر مع القادة الاسرائيليين لا اكثر ولا اقل . على ان هذا الاتصال قد تكون له نتائجه الحسنة اذا استمر .

اذ ذاك بالتوجه الى المنطقة الريفية لجمع معلومات مدققة حول المشاكل الفنية التى نوقشت بالرباط . وعلم ان هاته المفاوضات سيقع استئنافها فى بحر الاسبوع الجارى .

وفد تجارى روسى بالمغرب

الدار البيضاء ١٣ ماى (ف . ب) حل مساء اول امس بالدار البيضاء قادمين من باريس ملحقان تجاريان لدى السفارة الروسية بفرنسا . ولما سئلا عن الغاية من سفرهما اجابا بانهما قدما ليتصلا بالمؤسسات التجارية والتصنيعية المغربية الراغبة فى ربط علائق تجارية مع الاتحاد السوفياتى ، بعد ان ابرم اتفاق فى هذا الشان بين الحكومتين الروسية والمغربية وافادا بان اقامتهما بالمغرب ستدوم ٣ او ٤ ايام .

يوم تونس بمعرض الدار البيضاء

كان يوم ١٢ ماى يوم تونس بمعرض الدار البيضاء وكان هذا اليوم تحت رئاسة السيد الفرجانى بن الحاج عمار وزير الاقتصاد القومى الذى كان مصحوبا بالسيد الحبيب الشطى كاهية رئيس المجلس القومى التاسيسى ، وسفير تونس بالرباط السيد الطيب السحبانى وبعض اعضاء السفارة التونسية . وقد اقتبلوا بحفاوة امام باب المعرض من طرف السيد محمد دادون رئيس المعرض وممثل وزارة الاقتصاد القومى التونسى السيد احمد البوزيرى .

وبعد زيارة جناح تونس اقيمت حفلة شاى بمكتب المعرض ثم توالت الزيارة لبقية الاجنحة المختلفة للبلدان المشاركة فى هذا المعرض والتى كان من بينها سوريا والمانيا وهولاندة والصين الشعبية والولايات المتحدة .

وفى نهاية هذا اليوم يوم تونس نظم حفل رائع على الساعة السابعة مساء من طرف سفير تونس بالرباط على شرف السيد الوزير وكاهية رئيس المجلس القومى التاسيسى فى قاعات نزل ـ منصور ـ وقد لاحظنا من بين الحاضرين سعادة اليزيدى وزير الاقتصاد القومى المغربى وكذلك اعضاء السلك الديبلوماسى وعدة شخصيات مغربية .

وقد صرح السيد الوزير فى هذا الحفل قائلا :

يعتبر اقتصادنا منافسا كل منهما للاخر وذلك فى ميدانى الزيت والفلاحة ويتحتم علينا ان نتفاهم ونقرب وجهات نظرنا حتى نجد منافذ لانتاجنا فى الاسواق العالمية بدون ان ينافس الواحد منهما الاخر .

الحالة فى الاردن

تواصل الحكم العرفى مدة ثلاثة شهور بالاردن

باريس ـ ١٢ ماى (ا ف ب)

اعلن باذاعة القاهرة ان السيد خلوصى الخيرى وزير الاردن للاقتصاد القومى والثقافة والفلاحة صرح بان الحكم العرفى سيستمر بالاردن طيلة الثلاثة الاشهر المقبلة .

عمان

حكمت المحكمة العرفية بعمان على لاجىء فلسطينى بثلاثة اعوام سجنا بتهمة الاعتداء على شخصية كبيرة اردنية . كما اصدرت على جندى احكاما مماثلة لنفس السبب .

جريدة اردنية تتحدث عن المؤامرة الاخيرة ببيروت

نقلت جريدة « الاردن » عن الاذاعة الاردنية تلميحات حول المؤامرة التى حيكت ضد الملك حسين فى الشهر الماضى . وصرحت بان المؤامرة حيكت من طرف الدول الاجنبية ووكل تنفيذها الى الاقطار العربية وشاركت معها الاردن بكل ثقة واخلاص . وكانت هذه المؤامرة ترمى لا ضد الملوكية الاردنية فحسب بل ترمى ايضا الى قلب (العروش) عرش العراق والمملكة العربية السعودية وليبيا وترمى الى انشاء نظام جديد بلبنان .

ايقافات ضد الشيوعيين

عمان ـ ١٢ ماى :

اوقفت السلطات الاردنية عدة افراد متهمين بالمشاركة فى الحزب الشيوعى بحبرون والرملة وتقوم الشرطة والعناصر العسكرية بالتفتيش عن رؤساء بعض الاحزاب السياسية المنحلة هذا وان محكمة عسكرية جديدة ستدرس القضايا المتعلقة بالعسكريين المتهمين بالخيانة الكبرى .

تكذيب من السفير الاردنى ببيروت

بيروت ١٢ ماى

كذب السفير الاردنى ببيروت فى بلاغ سلمه الى الصحافة الانباء المنشورة ببعض الصحف العربية القائلة بان مساعدى غلوب باشا القدماء قد كلفوا بوظائف ذات مسؤوليات بالجيش والادارة كما كذب ايضا الرائجات التى تقول ان المساجين السياسيين او الموقوفين من طرف المحاكم العرفية قد سلط عليهم التعذيب او المعاملة السيئة

الحالة بالاردن

بيروت ١٢ ماى (ا . ف . ب)

رفع منع الجولان بمدينة القدس لما ابداه سكانها من حسن السيرة بحيث لم تحدث بهذه المدينة المقدسة اضطراب واستمر منع الجولان نافذ المفعول فى المدن الاخرى ولو ان وطاته قد خفت فى عمان العاصمة .

حكومة الكتلة العسكرية بكولمبيا تشرع فى اعمالها

بوغوطا ـ ١٣ ماى (ى . ب) روجاس بينيلا رئيس الجمهورية السابق بكولمبيا . وقد استقبل من طرف الوزير الكولمبى بالعاصمة الاسبانية ، كما حضر لاستقباله الملحق العسكرى والملحق الثقافى وحوالى ٤٠ ضابطا كولمبيا جاءوا الى اسبانيا لمتابعة مختلف دروس التخصص فى الكليات الحربية .

تتالف حكومة كولمبيا الجديدة من ١٣ عضوا : ٣ عسكريين و١٠ مدنيين ينتمى ٥ منهم الى حزب المحافظين ، وعلم ان جميع المعامل والمعاهد التى اغلقت ابوابها احتجاجا على اعادة انتخاب الرئيس السابق بينيلا ، قد عادت ففتحت امس ابوابها واستانفت نشاطها . ومن اولى التدابير التى اتخذتها الحكومة الجديدة ان الجنرال بلوم وزير الحربية قد فتح ابواب السجون واطلق سراح جميع المساجين السياسيين والغى الرقابة عن الصحافة .

وافادت وكالة (ف . ب) ان الهدوء قد عاد بكيفية سريعة الى معظم المدن الكولمبية بعد الحوادث الدامية التى جرت فى الايام الاخيرة . فبرزت الصحف وفتحت المتاجر وعمرت الانهج بالمارين .

وصول رئيس جمهورية كولمبيا السابق الى مدريد

مدريد ـ ١٣ ماى (ف . ب) حل صباح امس بمدريد الجنرال

رفع التضييقات المفروضة على النفط

لندن ـ ١٣ ماى (ا س ب) نظرا الى انه وقع الترخيص للبواخر البريطانية بالملاحة عبر القنال فقد اصبح من المنتظر ان ترفع جميع التضييقات المفروضة لحد الان على النفط

استقالة ٨ من النواب المحافظين

لندن ـ ١٣ ماى (ف . ب) : استقال ثمانية من النواب المحافظين من الوفد البرلمانى المحافظ وذلك احتجاجا على قرار الحكومة البريطانية المتعلق بقنال السويس وعدم موافقته على الشروط التى املتها مصر على الدول المستخدمة للقنال

تكذيب بريطانى لانشاء منطقة مجردة من السلاح بالمانيا

لندن ـ ١٣ ماى (ف . ب) : صرح الم . سلوين لويد هذا الصباح بمجلس العموم جوابا عن الاخبار الرائجة بالمانيا الغربية بانه لم يكن هناك مشروع لايدن بشان احداث منطقة مجردة من السلاح .

محادثات بين مصر وبريطانيا

(بقية ما بالصفحة الاولى)

القرار المصرى المتعلق باقتتاح الحملة الانتخابية المصرية يصدر يوم ١٦ ماى

باريس : (ف . ب) :

تقول برقية واردة عن وكالة (ف ب) ان الحكومة المصرية قررت فى اجتماع اشرف عليه الرئيس جمال عبد الناصر اصدار قرار الرئيس المتعلق باقتتاح الحملة الانتخابية فى مصر يوم ١٦ ماى

قضية الجوسسة امام المحكمة المصرية

القاهرة : (ف . ب)

عقدت محكمة الاتهام المصرية جلستها الثالثة للنظر فى قضية الجوسسة لفائدة المصالح البريطانية والتى تتعلق بثمانية بريطانيين وعشرة مصريين ويوغوسلافى واحد ، وقد طلبت النيابة العمومية الحكم بالاعدام على بريطانيين اثنين وستة مصريين وتسليط العقاب الشديد على بقية المتهمين .

واشنطن ـ ١٣ ماى (ا . ب)

صرح السيناتور الديموقراطى هيبار هامفرى الذى تحادث مع الرئيس جمال عبد الناصر بالقاهرة طيلة ثلاث ساعات فى حديث خص به احدى الصحف الامريكية بان رئيس الدولة المصرية يرى ان امريكا تقوم بنفس المحاولات التى قامت بها بريطانيا ضد مصر وانه مناهض للعرب خاصة ويقول السيناتور هامفرى من جهة اخرى ان مناهضة مصر هذه لامريكا انما تعزى الى حلف بغداد الذى يراه الرئيس جمال عبد الناصر موجها لا ضد روسيا الشيوعية فحسب بل وضد مصر

صحراؤنا الافريقية امام الاطماع الفرنسية

نشرت المقاومة الجزائرية (مقالا عن الصحراء) وقدمته بكلمات قالت فيها :

نشرت الصحف الفرنسية بلاغا رسميا للحكومة الفرنسية اكدت فيه ضمنيا ان الصحراء فرنسية وانها هى التى تضمن استقلال فرنسا الاقتصادى اما نحن فنؤكد من جديد للحكام الفرنسيين ان الصحراء جزائرية وان كفاحنا انما هو من اجل استقلال الجزائر كلها بما فيها الصحراء .

ثم قالت الصحيفة :

لقد قيل كثيرا عن الفرنسيين انهم يجهلون الجغرافيا . ونحن نضيف الى ذلك ان الفرنسيين الى جهلهم ذلك يجمعون نية سيئة . ولا ادل على ذلك من تهافتهم على اكتشاف هذا العالم الجديد الذى هو صحراؤنا الوطنية وهاهم الفرنسيون الذين ينتبهون مكتشفى العهود البائدة بالنسبة لنا غاية قصوى ان يسيرون اليوم لميدان الصحراء الواسع قائلين : ان هذه الارض ارضنا فلنترك للبرلمان الفرنسى مهمة الاعتناء بها .

كيف تقدم فرنسا على ان تنسب لنفسها ارضا هى ملك لنا منذ آلاف القرون ان ذلك ليس بالغريب من حكومة بلاد سيولها ان تبرع احد رؤساء حكوماتها الماضية لافال بمقطع كبير من صحرائنا على صديقه موسوليني فخرق بذلك كل عدالة وكل منطق انسانى وكانه يتبرع بملك خاص له ورثه عن آبائه واجداده !

ثم قالت الصحيفة :

اما نحن فنقول ان استقلال الجزائر داخل حدودها الجغرافية والتاريخية المعروفة لا يعتبر الاستقلال ليس الا مرحلة اولى فى طريق تجديد ثورى يقوم به شعبنا فى جميع ميادين النشاط الانسانى والنهوض الاقتصادى من بين مواضيع اهتمامنا الاولى . فنحن نعلم حاجة الاقتصاد الوطنى الى (القوة) ووجود البترول فى ترابنا ضمان لامكانياتنا الاقتصادية فى المستقبل .

بيجخخول ٤٥٨ ف

اسعار الذهب

ليوم ١٣ ماى ١٩٥٧

سبيكة كيلوغرام ٤٧٢٠٠٠ ف
لويز نابليون ٣٦٥٠ ف
لاتينى ٣٢٣٠ ف
سويسرى ٣٣٩٠ ف
سوفرين ٤٦٩٠ ف
بوعشرين دولار ١٦٩٢٠ ف
بو عشرة دولارات ٨٣٦٠ ف
خمسين بيزاس ١٩٦٥٠ ف
عشرين مارك ٤٤٣٠ ف
عشرة فلورين ٣٢٣٠ ف

احوال الطقس

الاحوال الجوية

ضباب فى الصباح ثم يصحو الجو وتهب ريح خفيفة من الشمال واما بالشمال الشرقى فتغشاه سحب خفيفة

درجة الحرارة

تونس من ١٥ الى ٢٣
القيروان من ١٧ الى ٢٤
قفصة من ١٧ الى ٢٦
رمادة من ١٩ الى ٢٨

تريد ان تكتب بسرعة ولكنك
تريد ان تحافظ على شخصية كتابتك
اذن استعمل :
بيك الحديد المقلد
« بامرتسور »
فستجد فيه رشاقة
فى سرعة ولين
جربه فستعجب به